

מסמך ב'-1

חוזה התקשרות עם ח.ל.ת – החברה לפיתוח ולתיירות נתניה בע"מ

שנתם ביום _____ לחודש _____ שנת _____

בין

ח.ל.ת החברה לפיתוח ולתיירות נתניה בע"מ

מרחוב הצורן 4א', נתניה

[להלן – "החברה" או "ח.ל.ת"]

מצד אחד;

לבין

מס' זיהוי/ח.פ. _____

מרחוב _____

באמצעות מנהליה _____ ת.ז. _____

ו _____ ת.ז. _____

[להלן – "הקבלן"]

מצד שני;

והקבלן הינו הזוכה במכרז משותף מס' חמ/001/23 לביצוע עבודות פיתוח, סלילה, תאורה, גינון ושדרוג תשתיות מים וביוב, שלב א', מתחם נת/620 בעיר נתניה (להלן: "המכרז"); **הואיל**

והעבודות נשוא המכרז כוללות עבודות הקמה ו/או שדרוג תשתיות (להלן: "העבודות" או "עבודות השדרוג") המפורטות במסמכי המכרז ונספחיו ואשר תבוצענה עבור ח.ל.ת, וכן עבודות הקמה ו/או שדרוג תשתיות המים והביוב המפורטות במסמכי המכרז ונספחיו ואשר תבוצענה עבור תאגיד המים והביוב מי נתניה (2003) בע"מ (להלן: "עבודות המים והביוב" ו"מי נתניה", בהתאמה); **והואיל**

והקבלן מצהיר כי יש לו היכולת, הכישורים המקצועיים, האמצעים הכספיים והטכניים וכח האדם המיומן לביצוע העבודות, וכי הוא מעוניין לבצע את העבודות בהתאם להצעת הקבלן ובכפוף למסמכי המכרז וכי הוא עונה לכל תנאי המכרז לרבות היותו קבלן רשום לפי חוק רישום קבלנים לעבודות הנדסה בנאיות תשכ"ט 1969 והתקנות על פיו – בענף ובסיווג המתאימים לביצוע עבודות בהיקף העבודות נשוא חוזה זה, וכך כי הוא ממלא אחר התנאים הקבועים בחוק עסקאות גופים ציבוריים (אכיפת ניהול חשבונות, תשלום חובות מס ושכר מינימום והעסקת עובדים זרים כדון) תשל"ו – 1976, הכל בהתאם לתנאי חוזה זה; **והואיל**

והחברה מעוניינת בביצוע העבודות, הכל על פי האמור בחוזה זה על כל נספחיו - ובחרה את הקבלן, על פי הצעתו מיום _____ לביצוען תמורת סך של _____ ש"ח (במילים _____ ש"ח), בתוספת מע"מ (להלן: "שכר החוזה המשוער") או כל סכום אחר שיקבע על פי הוראות חוזה זה; **והואיל**

וברצון הצדדים להעלות על הכתב את פרטי ההתקשרות ביניהם;

לפיכך הוצהר, הותנה והוסכם בין הצדדים כדלהלן:

1. המבוא לחוזה זה מהווה חלק בלתי נפרד הימנו.
2. כל המסמכים דלהלן מהווים חלק בלתי נפרד מחוזה זה, בין שהם מצורפים ובין אם לאו, וייקראו כולם לשם הקיצור "החוזה":

חוזה ההתקשרות –

- מסמך ב'-1 – חוזה עם ח.ל.ת. – החברה לפיתוח ולתיירות נתניה בע"מ.
- מסמך ב'-2 – חוזה עם מי נתניה (2003) בע"מ.
- מסמך ב'-3 – תנאים כלליים לביצוע העבודות (מסמך משותף לשני חוזה ההתקשרות).
 - נספח 1 - תעודת השלמה.
 - נספח 2 - תעודת סיום.
 - נספח 3 - נוסח ערבות בנקאית
 - נספח 4 - נספח בדק.
 - נספח 5 - הצהרה על העדר תביעות.
 - נספח 6 – תנאים מיוחדים לביטוחי הקבלן.
 - נספח 6 א'- אישור קיום ביטוחי הקבלן (כולל חבות המוצר ואחריות מקצועית)
 - נספח 6 ב'- כתב ויתור .
 - נספח 6 ג'- הצהרת העדר תביעות נזיקין.
 - נספח 6 ד'- תנאים מיוחדים לעבודה בחום.
 - נספח 7 א'- נספחי בטיחות ח.ל.ת.
 - נספח 7 ב' – נספח בטיחות מי נתניה.
 - נספח 8 + 8א'- נספח מחשוב לעבודות מים וביוב.
 - נספח 9 – טופס אישור מסירת העבודה לעירייה
- מסמך ג' – המפרט הכללי (המפרטים הכלליים לעבודות בניין שבהוצאת הוועדה הבין-משרדית מטעם משרד הביטחון, משרד העבודה, מע"צ ומשהב"ש), במהדורתם האחרונה, אשר ניתן לרוכשם בהוצאה לאור של משרד הביטחון או להורידם מאתר הבית של משרד הביטחון, לרבות כל המפרטים הכלליים של מערכת הביטחון, והנזכרים ברשימה (לא מצורפים) וכן תקנים ישראליים (לא מצורפים)**
- מסמך ד' – תנאים כללים ומפרטים טכניים מיוחדים.**
- מסמך ה'1 – כתב כמויות לעבודות שדרוג תשתיות.**
- מסמך ה'2 – כתב כמויות לעבודות מים וביוב.**
- מסמך ו' – סקר קרקע (יצורף לפי הצורך).**
- מסמך ז' – רשימת תוכניות ומערכת התכניות.**

3. מוסכם במפורש, כי ביצוע עבודות השדרוג בפועל מותנה בקיום התנאים המוקדמים, המפורטים בסעיף 5 למסמכי ההזמנה, לרבות אך לא רק, בקבלת ההיתרים הנדרשים לפי דין וקבלת תקציב לביצוע העבודות. עיכוב בתחילת העבודה ו/או ביטול עבודה, כולה או חלקה, ואף לאחר שהוצא צו עבודה לקבלן, בשל אי קבלת ההיתרים הנדרשים לפי דין ו/או בשל אי אישור התקציב לא תהווה עילה לתביעה כלשהי מצד הקבלן לרבות בטענה של הסתמכות ו/או ציפייה. יובהר כי ביצוע עבודות השדרוג יעשו בהתאם לדרישות והנחיות ח.ל.ת ובפיקוחה.

4. תמורת ביצוע כל העבודות והשלמתן במועד, כמפורט בחוזה, מתחייבת החברה לשלם לקבלן את שכר החוזה כמפורט בחוזה. ההוראות בעניין שכר החוזה מפורטות בפרק יב' לתנאים הכלליים לביצוע העבודות (מסמך ב'3).

5. תמורת שכר החוזה, כמפורט בתנאים הכלליים לביצוע העבודות, מתחייב הקבלן לבצע ולהשלים את כל העבודות במועדן באופן מלא, שלם ותואם את הוראות החוזה. מובהר ומוסכם במפורש, כי משך העבודה הקבוע בחוזה זה, ועמידה בלוח הזמנים מהווה תנאי מהותי בחוזה זה.

6. ערבות החוזה

6.1 להבטחת כל התחייבויותיו על פי חוזה זה על הקבלן להמציא לחברה ערבות בנקאית בשווי של 10% משכר החוזה המשוער, כהגדרתו במבוא לחוזה זה לעיל, והכל כאמור בסעיף 7174 לתנאים הכלליים לביצוע העבודות (להלן: "הערבות"). על הקבלן להמציא את הערבות הבנקאית, כתנאי לחתימת החברה על החוזה וכתנאי לכניסתו לתוקף של החוזה.

6.2 נוסח הערבות ותנאיה יהיו כאמור בסעיף 70 לתנאים הכלליים לביצוע העבודות ובנספח 3.

7. מבלי לגרוע מכל האמור בחוזה זה מוסכם כי בכל מקרה בו תופסק כדין ההתקשרות בין מי נתניה לקבלן ו/או בכל מקרה של הפרת התחייבויות הקבלן כלפי מי נתניה בכל הנוגע לביצוע עבודות המים והביוב, תהיה רשאית החברה (ח.ל.ת) להביא את ההתקשרות עם הקבלן לסיומה המידי ולקבלן לא תהיינה כל טענה ו/או דרישה ו/או תביעה כלפי החברה בנסיבות כאמור.

8. כתובת הצדדים לצורך חוזה זה יהיו כאמור במבוא לחוזה.

ולראיה באו הצדדים על החתום ביום

הקבלן

החברה

חוזה התקשרות עם מי נתניה (2003) בע"מ

שנתם ביום _____ לחודש _____ שנת _____

בין

מי נתניה (2003) בע"מ
 מרחוב הצורן 4א, נתניה
 [להלן – "החברה" או "מי נתניה"]

מצד אחד;**לבין**

_____ מס' זיהוי/ח.פ. _____
 מרחוב _____
 באמצעות מנהליה _____ ת.ז. _____
 ו _____ ת.ז. _____
 [להלן – "הקבלן"]

מצד שני;

הואיל והקבלן הינו הזוכה במכרז משותף מס' מס' 001/23/חמ' לביצוע עבודות פיתוח, סלילה, תאורה, גינון ושדרוג תשתיות מים וביוב, שלב א', מתחם נת/620 בעיר נתניה (להלן: "המכרז");

והואיל והעבודות נשוא המכרז כוללות עבודות הקמה ו/או שדרוג תשתיות (להלן: "העבודות" או "עבודות השדרוג") המפורטות במסמכי המכרז ונספחיו ואשר תבוצענה עבור ח.ל.ת, וכן עבודות הקמה ו/או שדרוג תשתיות המים והביוב המפורטות במסמכי המכרז ונספחיו ואשר תבוצענה עבור תאגיד המים והביוב מי נתניה (2003) בע"מ (להלן: "העבודות" או "עבודות המים והביוב" ו"מי נתניה", בהתאמה);

והואיל והקבלן מצהיר כי יש לו היכולת, הכישורים המקצועיים, האמצעים הכספיים והטכניים וכח האדם המיומן לביצוע עבודות המים והביוב, וכי הוא מעוניין לבצע אותן בהתאם להצעת הקבלן ובכפוף למסמכי המכרז וכי הוא עונה לכל תנאי המכרז לרבות היותו קבלן רשום לפי חוק רישום קבלנים לעבודות הנדסה בנאיות תשכ"ט 1969 והתקנות על פיו – בענף ובסיווג המתאימים לביצוע עבודות בהיקף עבודות המים והביוב נשוא חוזה זה, וכן כי הוא ממלא אחר התנאים הקבועים בחוק עסקאות גופים ציבוריים (אכיפת ניהול חשבונות, תשלום חובות מס ושכר מינימום והעסקת עובדים זרים כדין) תשל"ו – 1976, הכל בהתאם לתנאי חוזה זה;

והואיל והחברה מעוניינת בביצוע עבודות המים והביוב, הכל על פי האמור בחוזה זה על כל נספחיו - ובחרה את הקבלן, על פי הצעתו מיום _____ לביצוען תמורת סך של _____ ש"ח (במילים _____ ש"ח), בתוספת מע"מ (להלן: "שכר החוזה המשוער") או כל סכום אחר שיקבע על פי הוראות חוזה זה;

והואיל וברצון הצדדים להעלות על הכתב את פרטי ההתקשרות ביניהם;

לפיכך הוצהר, הותנה והוסכם בין הצדדים כדלהלן:

1. המבוא לחוזה זה מהווה חלק בלתי נפרד הימנו.

2. כל המסמכים דלהלן מהווים חלק בלתי נפרד מחוזה זה, וייקראו כולם לשם הקיצור "החוזה":

חוזה ההתקשרות –

מסמך ב'-1 – חוזה עם ח.ל.ת. – החברה לפיתוח ולתיירות נתניה בע"מ.

מסמך ב'-2 – חוזה עם מי נתניה (2003) בע"מ.

מסמך ב'-3 – תנאים כלליים לביצוע העבודות (מסמך משותף לשני חוזה ההתקשרות).

נספח 1 - תעודת השלמה.

נספח 2 - תעודת סיום.

נספח 3 - נוסח ערבות בנקאית

נספח 4 - נספח בדק.

נספח 5 - הצהרה על העדר תביעות.

נספח 6 - תנאים מיוחדים לביטוחי הקבלן.

נספח 6 א'- אישור קיום ביטוחי הקבלן (כולל חבות המוצר ואחריות מקצועית).

נספח 6 ב'- כתב ויתור .

נספח 6 ג'- הצהרת העדר תביעות נזיקין.

נספח 6 ד'- תנאים מיוחדים לעבודה בחום.

נספח 7 א'- נספחי בטיחות ח.ל.ת

נספח 7 ב' – נספח בטיחות מי נתניה.

נספח 8 + 8 א'- נספח מחשוב לעבודות מים וביוב.

נספח 9 – טופס אישור מסירת העבודה לעירייה

מסמך ג' - המפרט הכללי (המפרטים הכלליים לעבודות בניין שבהוצאת הוועדה הבין-משרדית מטעם

משרד הביטחון, משרד העבודה, מע"צ ומשהב"ש), במהדורתם האחרונה, אשר ניתן לרכוש בהוצאה לאור של

משרד הביטחון או להורידם מאתר הבית של משרד הביטחון, לרבות כל המפרטים הכלליים של מערכת

הביטחון, והנזכרים ברשימה (לא מצורפים) וכן תקנים ישראלים (לא מצורפים)

מסמך ד' – תנאים כללים ומפרטים טכניים מיוחדים.

מסמך ה'1 - כתב כמויות לעבודות שדרוג תשתיות.

מסמך ה'2 – כתב כמויות לעבודות מים וביוב.

מסמך ו' - סקר קרקע (יצורף לפי הצורך).

מסמך ז' - רשימת תוכניות ומערכת התכניות.

3. מוסכם במפורש, כי ביצוע עבודות המים והביוב בפועל מותנה בקיום התנאים המוקדמים, המפורטים

בסעיף 5 למסמכי ההזמנה, לרבות אך לא רק בקבלת ההיתרים הנדרשים לפי דין, בקבלת תקציב לביצוע

העבודות, באישור הממונה על תאגידי המים והביוב. עיכוב בתחילת העבודה ו/או ביטול עבודה, כולה

או חלקה, ואף לאחר שהוצא צו עבודה לקבלן, בשל אי קבלת ההיתרים הנדרשים לפי דין ו/או בשל אי

אישור התקציב לא תהווה עילה לתביעה כלשהי מצד הקבלן לרבות בטענה של הסתמכות ו/או ציפייה.

יובהר כי ביצוע עבודות המים והביוב יעשה בהתאם לדרישות והנחיות מי נתניה ובפיקוחה.

4. תמורת ביצוע כל עבודות המים והביוב והשלמתן במועד, כמפורט בחוזה, החברה תשלם לקבלן את שכר החוזה כמפורט בחוזה, ובהתאם לעבודות המים והביוב שבוצעו ע"י הקבלן בפועל. ההוראות בעניין שכר החוזה מפורטות בפרק יב' לתנאים הכלליים לביצוע העבודות – מסמך ב'3.

5. תמורת שכר החוזה, כמפורט בתנאים הכלליים לביצוע העבודות, מתחייב הקבלן לבצע ולהשלים את כל עבודות הביוב במועדן באופן מלא, שלם ותואם את הוראות החוזה. מובהר ומוסכם במפורש, כי משך העבודה הקבוע בחוזה זה, ועמידה בלוח הזמנים מהווה תנאי מהותי בחוזה זה.

6. ערבות החוזה

6.1 להבטחת כל התחייבויותיו על פי חוזה זה על הקבלן להמציא לחברה ערבות בנקאית בשווי של 10% משכר החוזה המשווער בתוספת מע"מ, כהגדרתו במבוא לחוזה זה לעיל, והכל כאמור בסעיף 7171 לתנאים הכלליים לביצוע העבודות (להלן: "הערבות"). על הקבלן להמציא את הערבות הבנקאית, כתנאי לחתימת החברה על החוזה וכתנאי לכניסתו לתוקף של החוזה.

6.2 נוסח הערבות ותנאיה יהיו כאמור בסעיף 70 לתנאים הכלליים לביצוע העבודות ובנספח 3.

7. מבלי לגרוע מכל האמור בחוזה זה מוסכם כי בכל מקרה בו תופסק כדין ההתקשרות בין ח.ל.ת לקבלן ו/או בכל מקרה של הפרת התחייבויות הקבלן כלפי ח.ל.ת בכל הנוגע לביצוע העבודות, תהיה רשאית החברה (מי נתניה) להביא את ההתקשרות עם הקבלן לסיומה המידי ולקבלן לא תהיינה כל טענה ו/או דרישה ו/או תביעה כלפי החברה בנסיבות כאמור.

8. כתובת הצדדים לצורך חוזה זה יהיו כאמור במבוא לחוזה.

ולראיה באו הצדדים על החתום ביום

הקבלן

החברה

תנאים כלליים לביצוע העבודות

1. מסמך זה, על נספחיו, מהווה חלק בלתי נפרד מחוזה ההתקשרות בין הקבלן לבין ח.ל.ת – החברה לפיתוח ולתיירות נתניה בע"מ (מסמך ב'-1), על מסמכיו, וכן מהווה חלק בלתי נפרד מחוזה ההתקשרות בין הקבלן לבין מי נתניה (2003) בע"מ (מסמך ב'-2), על מסמכיו [להלן יקראו כל אחד מחוזי ההתקשרות ביחד עם מסמך זה: "החוזה" או "חוזה זה"].

2. הגדרות ופרשנות
2.1 בחוזה זה יהיו למונחים המפורטים בטור הימני דלהלן הפירוש או המשמעות המפורטים בטור השמאלי דלהלן, אלא אם כן מחייב הקשר הדברים אחרת:

<u>המונחים</u>	<u>המשמעות</u>
"החברה" –	לעניין עבודות הקמה ו/או שדרוג תשתיות, ח.ל.ת. החברה לפיתוח ולתיירות נתניה בע"מ ולעניין עבודות הקמה ו/או שדרוג תשתיות המים והביוב, מי נתניה (2003) בע"מ ולעניין התחייבויות הקבלן כל אחת מהמזמינות.
"המזמינות" –	ח.ל.ת. החברה לפיתוח ולתיירות נתניה בע"מ ומי נתניה (2003) בע"מ
"הקבלן" –	מבצע העבודה, לרבות נציגיו של הקבלן, עובדיו, שליחיו, מורשיו המוסמכים, ולרבות כל קבלן משנה הפועל בשמו או בשבילו בביצוע העבודה, או קבלן משנה אשר מונה על ידי החברה.
"הפרויקט" –	עבודות פיתוח, סלילה, תאורה, גינון ושדרוג תשתיות מים וביוב, שלב א' מתחם נת/620 בעיר נתניה;
"המנהל" –	מי שייקבע על ידי החברה, מעת לעת, לניהול הפרוייקט, לרבות כל אדם המורשה בכתב על ידי החברה לצורך חוזה זה.
"המפקח" –	מי שימונה, מזמן לזמן, בכתב, על ידי המנהל לפקח על ביצוע העבודה או כל חלק ממנה.
"העבודה" או "העבודות" –	פירושה כל העבודות המפורטות במסמך ה'1 [להלן: "עבודות השדרוג] וכל העבודות המפורטות במסמך ה'2 [להלן: "עבודות המים והביוב"] וכל עבודה שיש לבצע בהתאם לחוזי ההתקשרות עם ח.ל.ת ו/או מי נתניה וכל העבודות, הפעולות וההתחייבויות וכל חלק של העבודות, הפעולות וההתחייבויות שעל הקבלן לבצע על פי כל תנאי המכרז ולכל תנאי חוזה זה ולכל נספחיו בין אם הן נקובות בחוזה במפורש ובין אם לאו, ולרבות כל עבודה שתוטל על הקבלן על

ידי המזמינה ו/או המנהל ו/או המפקח ולרבות עבודות ארעיות הנדרשות לביצועה או בקשר לביצועו של החוזה בהתאם לכל תנאי חוזה זה ו/או עבודות נוספות ו/או חלקיות.

"עבודה ארעית או מבנה ארעי" - כל עבודה או מבנה שיידרשו באורח ארעי, לצורך ביצוע העבודה או בקשר לביצועה.

ביצועה של כל עבודה על-פי חוזה זה לשביעות רצונו של המפקח ו/או המנהל.

"ביצוע העבודה"

המקרקעין אשר בהם, דרכם, מתחתם או מעליהם תבוצע העבודה וכן סביבתם הקרובה, לרבות דרכי גישה וכל מקרקעין אחרים שיעמדו לרשותו של הקבלן לצורך ביצוע העבודה על פי החוזה.

"אתר העבודה"

כל ציוד הדרוש לביצועה היעיל של העבודה לרבות המתקנים, אמצעי ביצוע ושינוע, כלים חשמליים, ציוד כבילה, מכשירים, ו/או כל כלי עבודה נוסף אחר הנדרש תוך כדי ביצוע העבודה ובמהלכה, בין אם בבעלות הקבלן ובין אם בבעלות החברה ו/או צד ג' אחר כלשהו, בין אם מופעל ע"י הקבלן ובין אם מופעל ע"י קבלן משנה המועסק ע"י הקבלן.

"ציוד"

כל המוצרים, ובכלל זה האביזרים, חומרי הגלם, חומרי בניה, מוצרים, חומרי לוואי, חומרי עזר, מבנים ומתקנים ארעיים ו/או כל החומרים האחרים הדרושים לביצוע העבודה, בין אם ע"י הקבלן ובין אם ע"י קבלן משנה המועסק ע"י הקבלן, שהובאו על ידי הקבלן לאתר העבודה למטרת ביצוע העבודה, בין מוגמרים ובין בלתי מוגמרים, וכן מתקנים העתידים להיות חלק ממבנה, ממתקן, או מכל חלק אחר של העבודה. לרבות הובלתם לאתר העבודה ושמירתם בו.

"חומרים"

פירושו החוזה, על כל נספחיו, בין שצורפו ובין שאינם מצורפים, לרבות התנאים הכלליים לביצוע העבודה, המפרטים, כתב הכמויות למדידה, התכניות, התנאים המיוחדים וכל מסמך מכל מין וסוג שהוא שיצורף לחוזה בעתיד, ולרבות מפרטים נוספים ו/או תכניות נוספות.

"החוזה"

התכניות המהוות חלק בלתי נפרד מהחוזה, לרבות כל שינוי בתכניות אלה שאושר בכתב על ידי המנהל או על ידי המפקח לענין חוזה זה, וכן כל תכנית אחרת שתאושר בכתב על ידי המנהל או על ידי המפקח לענין חוזה זה מזמן לזמן, וכן תכניות שיתווספו מזמן

"תכניות"

לזמן.

כל הדוחות, מידע, כמויות, מחירים, חישובים, מפרטים, שרטוטים ותכניות, רשימות, טפסים, מסמכי לוחות זמנים, אומדנים וכל נייר אחר (ללא יוצא מהכלל, מקוריים וכן העתקים מצולמים) וכן כל ידע הנמצא ברשות הקבלן בקשר לעבודות, ובכלל זה ידע מצטבר, קבצי מידע עדכני והיסטורי, תיקי תיעוד ותיקים אחרים, בין hard copy ובין soft copy ולרבות כל מדיה מגנטית או אחרת, ובלבד שאלו הגיעו לידי הקבלן כתוצאה מחוזה זה בין שהוכנו על ידיו/או מטעמו ובין שהוכנו ע"י החברה ושישמשו את הקבלן ו/או שיועמדו לרשותו ו/או לשימוש ו/או נצברו על ידו לצורך או עקב העבודות;

סכום שכר העבודה לרבות כל תוספת שתתווסף לסכום הנקוב בהתאם להוראות חוזה זה, ולהוציא כל סכום שיפחת, יותאם או יקוזז מהסכום הנקוב בהתאם להוראות חוזה זה. הקבלן מצהיר כי ידוע לו וכי הוא מסכים לכך, כי שכר החוזה ו/או שכר העבודה לא יכללו התייקרויות כלשהן ולא יוצמדו למדד המחירים לצרכן ו/או לכל מדד אחר, אלא במקרים האמורים בסעיף 67.4 להלן ועל פי המנגנון הקבוע שם.

סכום מכפלות המחירים הנקובים בכתב הכמויות שנמסר לקבלן לגבי כל חלקי העבודה, בכמויות העבודה שבוצעו למעשה לפי החוזה, והכל בכפוף להצעת המחיר (המקדם) שהציע הקבלן במכרז.

מדד מחירי תשומות הבניה למגורים, המתפרסם מעת לעת על ידי הלשכה המרכזית לסטטיסטיקה.

המדד האחרון הידוע במועד הגשת ההצעות למכרז (לצרכי ערבות מכרז בלבד).

רשימת המקרים המנויים להלן בלבד: מלחמה, פלישת אויב, קרבות עם כוחות מזוינים של מדינת אויב (בין שהוכרזה מלחמה ובין שלא), או אסון טבע. למען הסר ספק מובהר כי ימי גשם, גיוס מילואים, סגר בשטחים, שביתות והשבתות בשל כל סיבה שהיא או מעשים מחדלים אצל קבלני משנה, לרבות מחסור בחומרי גלם אינם נחשבים כנסיבות של "כח עליון" בחוזה זה. האמור לעיל מהווה "רשימה סגורה" של מקרים או אירועים המהווים כח עליון.

"המסמכים"

"שכר החוזה"

"שכר עבודה"

"המדד"

"המדד הבסיס"

"כח עליון"

כמשמעותו בסעיף 11.24.2 להלן. - "צו התחלת עבודה" -

"הבקרה" - חברת בקרה מטעם רמ"י או כל גורם אחר שייקבע על ידי רמ"י, לצורך בקרה, בכל הקשור לעבודות, לבדן או ביחד עם עבודות אחרות.

- 2.2. חוק הפרשנות יחול על החוזה. לצורך פרשנות רואים את החוזה כחיקוק כמשמעותו בחוק הנ"ל.
- 2.3. חוזה זה, על נספחיו השונים - הקיימים ואשר יובאו בעתיד - לא יפורש במקרה של סתירה, ספק, אי וודאות, או דו-משמעות כנגד מנסחו אלא לפי הכוונה העולה ממנו, וללא כל הזדקקות לכותרות, לכותרות שוליים ולחלוקת החוזה לסעיפים ולסעיפי משנה.

3. נספחים

- 3.1. לחוזה זה מצורפים הנספחים המפורטים בחוזי ההתקשרות (מסמך ב'1 ומסמך ב'2), המהווים חלק בלתי נפרד מהחוזה.
- 3.2. מובהר, כי כל מסמכי ההזמנה ונספחיו, הנספחים לחוזה, לרבות אך לא רק מסמך א' ונספח א-1 למסמכי ההזמנה ובכלל זה **מסמכים ג' עד ז'** בין אם הם מצורפים בפועל ובין אם לא, מהווים חלק בלתי נפרד מהחוזה ודין האמור בהם כדין האמור בחוזה גופו.

4. הצהרות הקבלן

הקבלן מצהיר בזה כי:

- 4.1. הוא רשום לפי חוק רישום קבלנים לעבודות הנדסה בנאיות, תשכ"ט - 1969, בסיווג המאפשר לו את ביצוע כל העבודות נשוא חוזה זה.
- 4.2. במידה ויבצע את עבודות המים והביוב באמצעות קבלן משנה (להלן: "**קבלן המשנה**"), הקבלן יאשר ע"י מי נתניה מראש ובכתב. הקבלן מצהיר כי כל התחייבויותיו הרלוונטיות בחוזה יחולו גם על קבלן המשנה בהתקשרות. קבלן המשנה יהיה קבלן רשום בפנקס הקבלנים על פי חוק רישום הקבלנים לעבודות הנדסה בנאיות, תשכ"ט - 1969 (להלן: "**החוק**") והתקנות על פיו, **בענף 260 קבוצה ב' סיווג כספי 2 לפחות** וביצע לפחות 2 (שני) פרויקטים בתחום תשתיות המים ו/או הביוב העירוניות בהיקף של לפחות 2 (שני) מלש"ח כל אחד, בתוספת מע"מ.
- 4.3. מי נתניה תהא רשאית לאשר או לסרב לאשר את קבלן המשנה, על פי שיקול דעתה הבלעדי והמוחלט, לרבות בשל אי עמידתו בתנאים דלעיל ותנאים שיידרשו על ידה ובכלל זה בין היתר, הכשרתו, ניסיונו והתאמתו של קבלן המשנה לביצוע העבודות המיועדות לביצועו. בנוסף, תהא מי נתניה רשאית, בכל עת, לדרוש את החלפתו של קבלן המשנה בקבלן משנה אחר, אם לפי שיקול דעתה הבלעדי, מהטעמים המוזכרים לעיל, אינו מתאים לביצוע העבודה. במקרה זה, מתחייב הקבלן להתקשר עם קבלן משנה אחר תוך 7 ימי עבודה, באחריותו ועל חשבונו ולקבלן לא תהא כל טענה ו/או דרישה בקשר לכך.

- 4.4. ומודגש; קבלן המשנה, עמו יתקשר הקבלן מכוח התחייבותו בתנאי המכרז ובהתאם לקבוע לעיל כפוף, אף הוא, להוראות ודרישות המפרטים והיקף התקשרות המציע עמו יהיה בהתאם לדרישות המפרטים.
- 4.5. הקבלן לא יפסיק את התקשרותו עם קבלן המשנה אלא לאחר קבלת הסכמת מי נתניה לכך מראש ובכתב.
- 4.6. בכל מקרה האחריות המלאה, הבלעדית והמוחלטת לביצוע העבודות תהיה של הקבלן.
- 4.7. הקבלן מצהיר, כי הוא האחראי הבלעדי כלפי ח.ל.ת. ו/או מי נתניה, לטיב ביצוע עבודת עובדיו ו/או מי מטעמו, ואין בהעסקת קבלן המשנה בכדי לשחרר את הקבלן מאחריותו הבלעדית.
- 4.8. כל הפרטים שמסר לחברה ובכלל זה ניסיונו ויכולתו לספק את השירותים, ומצגים נוספים כמפורט בחוזה זה ובמסמכים המצורפים לו, הינם נכונים ומדויקים, והם נמסרו לחברה על מנת שתסתמך עליהם. כמו כן, מצהיר הקבלן כי הוא מודע לכך כי החברה הסתמכה על המצגים המצורפים, כאמור, שהוצגו לה בעת בחירתו של הקבלן כקבלן עימו תתקשר החברה בחוזה זה, וכי אי דיוקים וחוסר אמיתות במצגים אלו עשויים לגרום לחברה לנזקים, הפסדים והוצאות שונות.
- 4.9. הוא בעל מיומנות, נסיון וידע לביצוע העבודות לפי חוזה זה.
- 4.10. הוא בעל אמצעים נאותים ומספיקים מבחינת כח אדם, ציוד, חומרים ומימון על מנת להשלים את כל העבודה בתוך התקופה שנקבעה לכך בחוזה והצהרתו זו מבוססת על בדיקת כל התנאים הקשורים לביצוע התחייבויותיו על פי החוזה במועדן.
- 4.11. ידועות ומוכרות לו כל הוראות הדין המתאימות המתייחסות ו/או הקשורות לעבודות ולביצוען והוא ימלא אחריהן בדייקנות ובשלמות לרבות השגת כל ההיתרים, הרישיונות והאישורים הדרושים והמתאימים מהרשויות המוסמכות ו/או מכל אדם או גוף אחר, לפי העניין, לרבות כל האישורים וההיתרים הנדרשים לפי הוראות משרד העבודה ומשרד הבריאות.
- 4.12. יש בידו אישור תקף על ניהול פנקסי חשבונות, מע"מ ורשומות עפ"י חוק עסקאות גופים ציבוריים תשל"ו – 1976 וכן אישור על ניכוי מס במקור, כנדרש ע"י שלטונות מס הכנסה ומע"מ.
- 4.13. נהירים לו תנאי החוזה על כל המסמכים המצורפים אליו בפועל ואילו שאינם מצורפים אליו המהווים חלק בלתי נפרד ממנו.
- 4.14. למניעת כל ספק, מצהיר בזאת הקבלן כי ברשותו כל המסמכים המהווים חלק בלתי נפרד מחוזה זה, לרבות אלה שלא צורפו בפועל, כי קרא אותם, הבין את תוכנם, קיבל את כל ההסברים אשר ביקש ומתחייב לבצע את העבודה על פי כל האמור בהם.
- 4.15. הוא ביקר באתר העבודה ובחן את כל התנאים, הנתונים והנסיבות הקשורים בביצוע העבודות ו/או הנובעים מהן, ושוכנע על יסוד בדיקתו כי שכר החוזה מניח את דעתו ומהווה תמורה נאותה והוגנת לכל התחייבויותיו על פי החוזה. הקבלן לא יוכל להעלות תביעה כספית כלשהיא שמקורה באי ידיעתו של תנאי או נתון כלשהו הקשורים בביצוע העבודה או הנובעים ממנה.
- 4.16. הוא קיבל את כל ההחלטות הנדרשות לצורך חתימתו והוצאתו לפועל של חוזה זה והוא מצהיר כי אין מניעה להתקשרותו בחוזה זה, על פי כל דין ו/או אחרת, ובחתימתו על חוזה זה ובביצוע התחייבויותיו על פיו לא יהיה משום פגיעה בזכויות של צדדים שלישיים כלשהם, על פי הסכם או על פי כל דין.
- 4.17. כמו כן, ידוע לקבלן ומוסכם, כי:
- 4.17.1. תנאי מוקדם להתקשרות בחוזה זה הוא קבלת הזמנת עבודה, כהגדרתה בהסכם הגג, מחשבות רמ"י אצל ח.ל.ת. לא ניתנה הזמנת עבודה, כאמור, מכל טעם שהוא, לא ייחתם חוזה זה והקבלן מוותר על כל טענה ו/או תביעה כלפי החברה בקשר לכך.

4.17.2

ביצוע העבודות מותנה בכך כי החברה תקבל אישור תקציבי מראש ובקבלת כל ההיתרים כדין לביצוע העבודות. הקבלן מאשר כי ידוע לו שהוא האחראי הבלעדי לדאוג לקבלת כל האישורים וההיתרים הנדרשים על ידי כל גוף ו/או רשות ועל פי כל דין לביצוע מלוא העבודות נשוא מכרז זה. החברה תהא רשאית לדחות עד 6 (שישה) חודשים את ביצוע העבודה מכל סיבה שהיא, לרבות עד לקבלת אישור למלוא התקציב הדרוש ו/או עד לקבלת כל ההיתרים כדין לביצוע, ו/או לבטל את המכרז ו/או לבצע רק חלק מן העבודות בהתאם לתקציב שיאושר, הכל על פי שיקול דעתה הבלעדי של החברה, והקבלן מוותר בזה באופן גמור וסופי על כל תביעה ו/או דרישה ו/או טענה כנגד החברה בגין כל עילה כאמור לעיל, לרבות בגין מניעת רווח.

4.17.3

הזכייה במכרז וביצוע העבודות בפועל יהיו כפופים גם לאישור הממונה על תאגידי המים והביוב. ככל שלא יתקבל אישור זה תהא רשאית מי נתניה לבטל את החלק המתייחס לעבודות המים והביוב בלבד, וזאת בכל שלב שהוא, לרבות לאחר בחירת זוכה במכרז. כמו כן, במקרה כזה המזמינות תהיינה רשאיות לבטל את המכרז בכללותו. למציעים ו/או לזוכה, לפי העניין, לא תהיה כל דרישה ו/או תביעה ו/או טענה ו/או תביעה ו/או דרישה כלפי איזו מן המזמינות במקרה כזה מכל עילה שהיא לרבות הסתמכות ו/או ציפייה.

4.17.4

ביצוע העבודות מותנה בקבלת צו התחלת עבודה מאת החברה ביחס לתכולתן.

היקף החוזה

.5

הוראות החוזה חלות על ביצוע העבודה, לרבות כוח האדם, החומרים, הציוד, וכל דבר אחר, בין קבוע ובין ארעי, הנחוץ לשם כך.

סתירות

.6

6.1 סתירות במסמכים והוראות מילויים

6.1.1 על הקבלן לבדוק מיד עם קבלת החוזה, או כל אחד ממרכיביו, את כל המידות, הנתונים והמידע האחר הכלולים בהם.

6.1.2 גילה הקבלן, בין לפי האמור בסעיף קטן 6.1.1 ובין בכל עת אחרת, סתירה, אי התאמה, דו-משמעות, וכיוצא באלה בין הוראה אחת מהוראות החוזה להוראה אחרת ממנו או שהיה הקבלן מסופק בפירושו הנכון של מסמך או של כל חלק ממנו, או שמסר המפקח הודעה לקבלן, שלדעתו אין הקבלן מפרש כהלכה את החוזה, יפנה הקבלן בכתב למנהל והמנהל יתן הוראות בכתב, לרבות תכניות לפי הצורך, בדבר הפירוש שיש לנהוג לפיו. אי מתן הודעה על ידי המפקח בדבר מחלוקת בפירוש החוזה - אין בה משום הסכמה לפירושו של הקבלן והיא לא תגרע מאחריותו בחוזה זה.

6.1.3 הקבלן חייב לבדוק ולהסב תשומת לב המפקח לכל סתירה בין מסמכי החוזה לפני ביצוע העבודה ולקבל הוראות כאמור. לא עשה כן, ונהג לפי פירוש מסויים לחוזה, לא יהיה בכך, או בסתירה כאמור, כדי למנוע מן המפקח להורות לקבלן לנהוג לפי פירוש אחר, לפי שיקול דעתו הבלעדי של המפקח. הקבלן מתחייב לנהוג על פי הוראות המפקח לענין זה, על אחריותו וחשבונו, ולא יהיו לו כל תביעות או דרישות או טענות בשל כך שנהג לפי פירוש, כאמור, או

בגין הוראה כלשהי של המפקח, כאמור.

6.1.4. המנהל או המפקח רשאי להמציא לקבלן, מזמן לזמן, תוך כדי ביצוע העבודה, הוראות, לרבות תכניות, לפי הצורך לביצוע העבודה.

6.1.5. הוראות המנהל והמפקח שניתנו בהתאם לסעיפים קטנים 6.1.4-6.1.2 - לעיל וסעיפים 6.2.4-6.2.3 מחייבות את הקבלן, אולם אין באמור בסעיף קטן זה כדי לגרוע מאחריותו של הקבלן על פי החוזה או כדי לגרוע מהאמור בפרק ט' להלן.

6.1.6. מובהר בזה כי יש לראות את כל מסמכי המכרז, לרבות המפרט הכללי, המפרטים המיוחדים, התכניות וכתב הכמויות כמשלימים זה את זה, והתיאור הכלול בכל אחד מהם בא כשלמה ו/או כתמצית לתיאורים הכלולים באחרים, לפי העניין.

6.2. סתירות במסמכים בענין הנוגע לביצוע עבודה - סדר עדיפויות

6.2.1. בכל מקרה של סתירה, אי-התאמה, דו-משמעות, אפשרות לפירוש שונה וכיוצא באלה בין האמור בהוראות חוזה זה לבין האמור באחד מנספחיו, או בין נספח לנספח, בעניין הנוגע לביצוע העבודה תכריע ההוראה הכלולה במסמך לפי סדר העדיפויות הבא :

לענין התשלום:

- א. כתב כמויות (הכולל הנחת הקבלן).
- ב. אופני מדידה מיוחדים.
- ג. מפרט מיוחד
- ד. תכניות
- ה. מפרט כללי ואופני מדידה
- ו. תנאי החוזה.
- ז. תקנים ישראלים.

6.2.2. בכל מקרה של סתירה, אי-התאמה, דו-משמעות, אפשרות לפירוש שונה וכיוצא באלה בין האמור בהוראות חוזה זה לבין האמור באחד מנספחיו, או בין נספח לנספח, בעניין הנוגע לביצוע העבודה תכריע ההוראה הכלולה במסמך לפי סדר העדיפויות הבא :

לענין הביצוע:

- א. תכניות
- ב. מפרט מיוחד
- ג. כתב כמויות
- ד. אופני מדידה מיוחדים
- ה. מפרט כללי ואופני מדידה
- ו. הוראות המפקח כפי שנרשמו ביומני העבודה
- ז. תנאי החוזה
- ח. תקנים ישראלים.

הקודם עדיף על הבאים אחריו, אלא אם מסמך הבא אחריו מחמיר בדרישותיו מן

המסמך הקודם, שאז יהיה המסמך המאוחר עדיף על המסמך הקודם.
 בכל מקרה של סתירה כאמור, תגבר ההוראה המיטיבה עם המזמין.

- 6.2.3. בנוסף לאמור לעיל, בכל מקרה של סתירה, אי התאמה וכיוצ"ב בין מסמך מהמסמכים הנזכרים לעיל לבין תקנים ישראלים, חייב הקבלן לפנות אל המפקח והמפקח יתן הוראות בדבר סדר העדיפויות שיש לנהוג על פיו.
- 6.2.4. בנוסף לאמור לעיל, בכל מקרה של סתירה, אי-התאמה, דו-משמעות, אפשרות לפירוש שונה וכיוצא באלה בין הנספחים הטכניים לבין עצמם, יכריע המפקח לפי שיקול דעתו, בשאלת העדיפות והקבלן ינהג על פי הוראותיו. כל ההוצאות הכרוכות בהסדרת הסתירה, אי ההתאמה, דו המשמעות האפשרות לפירוש שונה וכיו"ב יחולו על הקבלן וישולמו על ידו.

הנחיות מיוחדות לביצוע העבודה

.7

על אף האמור בכל מקום בחוזה זה, על העבודות יחולו ההוראות, כדלהלן:
דחיית תחילת העבודות ו/או ביצוע העבודה בקטעים

מודגש כי המזמינות תהיינה רשאיות לדחות עד 6 (שישה) חודשים את ביצוע העבודה עד לקבלת אישור למלוא התקציב הדרוש ו/או עד לקבלת כל ההיתרים כדין לביצוע ו/או מכל סיבה שהיא. כן תהיינה המזמינות רשאיות לבטל את המכרז ו/או לבצע רק חלק מן העבודות הכל בהתאם לתקציב שיאושר בפועל, וזאת בין אם טרם נקבע הזוכה ובין אם לאחר שנחתם עם הזוכה החוזה, הכל על פי שיקול דעתן הבלעדי של המזמינות, והמציעים ו/או הזוכה, לפי העניין, מותרים בזה באופן גמור וסופי על כל תביעה ו/או דרישה ו/או טענה כנגד מי מהמזמינות בקשר לכך בגין כל עילה לרבות הסתמכות ו/או ציפייה.

שינויים בביצוע העבודות

- 7.1. הקבלן מתחייב שלא לבצע על דעתו כל שינוי לרבות בכמויות, באופן ביצוע העבודות כפי שהוגדרו במפרטים ו/או בתוכניות אלא אם כן קיבל לכך אישור מראש ובכתב מהחברה ומהמנהל, הכל כמפורט בסעיף 59 להלן.
- סעיף זה הינו מעיקרי החוזה והפרתו מהווה הפרה יסודית של החוזה.

פרק ב' - הכנה לביצוע

בדיקות מוקדמות

.8

- 8.1. רואים את הקבלן כמי שבדק, לפני הגשת הצעתו, את אתר העבודה וסביבתו, את טיב הקרקע, את כמויותיהם וטיבם של העבודות והחומרים הדרושים לביצוע העבודה, את דרכי הגישה לאתר העבודה, מיקומם של מערכות תשתית והחיבורים אליהן ותנאי העבודה באתר העבודה, ואת כל הגורמים אשר יש או עשויה להיות להם השפעה על הצעתו ו/או התחייבויותיו.
- 8.2. הקבלן מצהיר כי הביא בחשבון שהעבודה נשוא חוזה זה תבוצע בשטחים בהם קיימים צנרת מכל סוג שהוא, תאי ביקורת, שוחות, עמודי חשמל, כבלי חשמל תקשורת וטלפון וכן תשתיות ומערכות מסוגים שונים, לרבות מים וביוב וכיוצב', הן מעל הקרקע והן מתחת הקרקע, כולם או חלקם (להלן: "תשתיות קיימות").

8.3. הקבלן יכין, ויגיש לחברה לפי דרישת המפקח, מיפוי של כל התשתיות הנזכרות לעיל, המצויות באתר העבודה, וזאת קודם לתחילת העבודה. הקבלן מתחייב להימנע מפגיעה בתשתיות קיימות בביצוע התחייבויותיו על פי חוזה זה ויהיה אחראי לכל נזק ו/או אובדן שייגרם/ו מפגיעה, כאמור. הקבלן מצהיר כי שוכנע על יסוד בדיקותיו המוקדמות כי שכר החוזה, כהגדרתו בחוזה, מניח את דעתו ומהווה תמורה מלאה והוגנת עבור ביצוע כל התחייבויותיו לפי החוזה. למען הסר ספק מפורש בזאת כי אי-הבנת תנאי כלשהו מתנאי החוזה על ידי הקבלן או מהערכה בלתי נכונה של תנאי העבודה או אתר העבודה על ידי הקבלן לא תקנה לקבלן זכות כלשהי לשינוי שכר החוזה או לקבלת תשלום נוסף מכל סוג שהוא, ולא יהיו לו כל תביעות או דרישות כלפי החברה בעניין זה, לרבות טענה בגין מניעת רווח.

סעיף זה הינו מעיקרי החוזה והפרתו מהווה הפרה יסודית של החוזה.

דרכי ביצוע ולוח זמנים

.9

9.1. הקבלן ימציא לאישור המנהל, תוך 10 (עשרה) ימים מיום קבלת צו התחלת עבודה כהגדרתו להלן, הצעת לוח זמנים מפורט לרבות דרכי ביצוע והסדרים והשיטות לפיהם בכוונתו לבצע את העבודות, הכל בהתאם להוראות הביצוע של המנהל מבחינת סדר הפעולות ודרך הפעולה לרבות התחלה וסיום (להלן: "לוח הזמנים" ו-"תוכנית העבודה", בהתאמה).

9.2. לא המציא הקבלן את לוח זמנים כנדרש לעיל תהא החברה זכאית לפיצוי מוסכם בשל כך, עפ"י הקבוע להלן בסעיף 75, כאמור, והכל בהתאם לשיקול דעתה הבלעדי של החברה ולא יהא בכך כדי לגרוע מאיזה התרופות העומדות לה, עפ"י חוזה זה ו/או עפ"י כל דין.

9.3. לוח הזמנים לא יחרוג מתקופת הביצוע כהגדרתה בחוזה זה. לוח הזמנים ייערך במתכונת ובשיטה, הכל כפי שיורה המנהל. המצאת לוח הזמנים ותוכנית העבודה ע"י הקבלן כקבוע לעיל, בין שאישר אותו המנהל במפורש ובין שלא אישר אותו, אינה פוטרת את הקבלן מאחריות כל שהיא המוטלת עליו עפ"י חוזה זה ו/או עפ"י כל דין.

9.4. המנהל יהיה רשאי להכניס תיקונים/שינויים בלוח הזמנים האמור קודם לאישורו, בכפוף לכל זכות השמורה לחברה על פי חוזה זה. לוח הזמנים המאושר על ידי המנהל הוא בלבד יהיה לוח הזמנים המחייב (להלן: "לוח הזמנים לגמר ביצוע") מובהר מפורשות כי הקבלן חייב לבצע את העבודות לפי חוזה זה כמפורט בלוח הזמנים לגמר ביצוע ולפי שלבי העבודה המפורטים בו.

9.5. למרות האמור לעיל, המפקח רשאי, בכל עת, באישור המנהל בין בשל כך שהעבודה אינה מתנהלת בהתאם ללוח הזמנים לגמר ביצוע ובין מסיבה אחרת בהתאם להוראות החוזה, להורות על שינוי בלוח הזמנים לגמר ביצוע או על החלפתו באחר.

9.5.1. שינוי ו/או החלפת לוח הזמנים לגמר ביצוע- לרבות החשת קצב ביצוע העבודה. המנהל ו/או המפקח יתנו הוראותיהם לקבלן לשם החשת ביצוע העבודה ובכלל זה הוראות לענין שעות העבודה, ימי העבודה ושיטות העבודה (לרבות עבודה במשמרות או עבודת לילה, הכל לפי הצורך). והקבלן יפעל על פי הוראותיהם.

9.5.2. סבר הקבלן כי בשל החשת קצב ביצוע העבודה יגרמו לו הוצאות נוספות על אלה הכרוכות בביצוע העבודה לפי הקצב שנקבע תחילה, יפנה למנכ"ל החברה לאישור אותן הוצאות נוספות מיד עם קבלת הוראת המפקח להחשת קצב העבודה, בצירוף אסמכתאות מתאימות.

9.5.3. החזר ההוצאות הנוספות לקבלן, כפי שיוערכו על ידי המפקח, בתוספת שלא תעלה על 12.5%

עבור רווח והוצאות כלליות, כולל מימון, כפופה לאישור מראש ובכתב של מנכ"ל החברה. ואולם בכל מקרה, הוראה להחיש את קצב ביצוע העבודה שניתנה בשל אי עמידת הקבלן בלוח הזמנים שנקבע, לא תזכה אותו בכל החזר הוצאות.

9.6. שונה, תוקן, או הוחלף לוח הזמנים, כאמור לעיל, - יחייב לוח הזמנים המעודכן את הקבלן ממועד אישורו על ידי המפקח ו ייחשב ללוח הזמנים לגמר ביצוע

9.7. לא המציא הקבלן לוח זמנים ו/או תוכנית עבודה במועד הקבוע לעיל, רשאי המנהל לקבוע את לוח הזמנים ותוכנית העבודה בהתאם לשיקול דעתו הבלעדי ואלו יחייבו את הקבלן לכל דבר וענין. לוח הזמנים ייחשב במקרה כזה ללוח הזמנים לגמר ביצוע. לקבלן לא תהא כל טענה ו/או דרישה ו/או הסתייגות בקשר ללוח הזמנים, כאמור.

9.8. הקבלן מתחייב לנקוט בכל האמצעים הדרושים כדי להבטיח את השלמת ביצוע העבודות תוך המועדים הקבועים בלוח הזמנים המעודכן. מוסכם בזאת כי ביצוע בהתאם ללוח הזמנים שקבע המנהל הינו במסגרת שכר החוזה הקבוע והקבלן לא יהיה זכאי לכל תמורה נוספת על זו הנקובה בחוזה. למען הסר ספק מפורש בזאת כי הקבלן יודע ולקח בחשבון את תנאי העבודה באתרי העבודה כי וכל עיכוב שייווצר, אם יהיה, לא יהווה כל עילה לתוספת כלשהי על שכר החוזה.

10. סימון ומדידות

10.1. הקבלן לא יתחיל בעבודה אלא לאחר שקיבל מן המודד שימונה על ידי המפקח את נקודות הקבע. הקבלן יבטיח את נקודות הקבע על חשבונו, ויאשר בחתימתו כי נמסר לו השטח על ידי מודד מוסמך.

10.2. הקבלן יהיה אחראי לסימון הנכון והמדויק של העבודה ולנכונות הגבהים, הממדים וההכוונה של חלקי העבודה בהתחשב עם נקודות הקבע, בין אם כל אלה בוצעו על ידו ובין אם בוצעו על ידי אחרים. הוצאות הסימון יחולו על הקבלן.

10.3. כל המדידות, ההתוויות והסימון יבוצעו על ידי הקבלן ועל חשבונו.

10.4. אם נעשו כבר על ידי גורמים אחרים לרבות על ידי החברה, ייבדקו או יושלמו על ידו, לפי הענין והנסיבות.

10.5. הקבלן ישמור על קיומן ושלמותן של נקודות הקבע. אם ניזוקו, נעלמו או טושטשו נקודות הקבע, על הקבלן לחדשן על חשבונו הוא. כל אימת שיידרש לכך על ידי המפקח, יאפשר הקבלן למפקח להשתמש בנקודות הקבע לביקורת העבודה.

10.6. מוצהר ומוסכם בזה כי אין הקבלן יכול להסתמך על מדידה גרפית בתכניות ועליו להתייחס אך ורק למידות הרשומות בתכניות.

10.7. לפני ביצוע העבודה ימדוד הקבלן את הגבהים של הקרקע, כפי שהועמדה לרשותו, ובכל מקרה של אי התאמה בין התכניות לבין מדידת הקבלן יגיש הקבלן ערעור למפקח לא יאוחר מאשר תוך 15 יום מיום שבו הועמדה הקרקע לרשות הקבלן. טענות בדבר אי התאמה או טענות אחרות שתובאנה לאחר מכן, לא תילקחנה בחשבון. אם יתקבל ערעור, תיבדקנה הנקודות במשותף ויירשמו התיקונים על גבי התכניות בחתימת שני הצדדים. הבדיקה תעשה רק בנקודות אופייניות ולא יילקחו בחשבון בליטות או שקעים מקומיים.

10.8. כל עבודות הסימון והמדידות יבוצעו על ידי מודד מוסמך שיועסק על ידי הקבלן ואשר יבצע את העבודות במיומנות וכנדרש על פי כל דין.

10.9. לחברה שמורה הזכות לבצע, עפ"י שיקול דעתה הבלעדי, בדיקה לסימון המדידות שנעשו על ידי הקבלן,

באמצעות משרד מדידות מטעמה. עלות מדידות עפ"י סעיף זה תהיה על חשבון הקבלן במידה ויתברר כי הקבלן טעה במדידות שבוצעו מטעמו. המנהל רשאי לדרוש מהקבלן כל מדידה נוספת שתידרש עפ"י שיקול דעתו.

סעיף זה הינו מעיקרי החוזה והפרתו מהווה הפרה יסודית של החוזה.

פרק ג' - ביצוע העבודה

11. התחלת ביצוע העבודה

11.1. הקבלן מתחייב, לפני התחלת ביצוע העבודה, להעמיד באתר משרד נייד לטובת המפקח הכולל חדר לשימוש הבלעדי, שולחן, כסאות, ארון, חיבור לחשמל, אינטרנט ומים, טלפון, פקסימיליה, מזגן ושירותים.

11.2. הקבלן יתחיל בביצוע העבודה בתאריך שייקבע על ידי החברה בהוראה בכתב שתיקרא "צו התחלת עבודה". הקבלן יחל בביצוע העבודה וימשיך בביצועה בכל אחד משלבי הביצוע בקצב הדרוש להשלמת העבודה תוך תקופת הביצוע כהגדרתה להלן ובהתאם ללוח הזמנים לגמר ביצוע), אלא אם כן קיבל מאת המפקח הוראה מפורשת בכתב המנוגדת לכך. תקופת ההתארגנות לעבודה כלולה בתקופת הביצוע ולא תינתן לקבלן כל דחיה של המועד הנקוב בצו התחלת עבודה או הארכה של תקופת הביצוע. בשל תקופת ההתארגנות לעבודה.

11.3. לא התחיל הקבלן בביצוע העבודה תוך 20 יום, לכל המאוחר, מהתאריך הנקוב בצו תחילת העבודה, כתאריך תחילת העבודה, יהווה הדבר הפרה יסודית של חוזה זה על כל משמעותיו ובכלל זה תהא החברה רשאית החברה לבטל את החוזה, לחלט את הערבות ולתבוע מהקבלן פיצוי על כל נזק עפ"י החוזה ועפ"י כל דין.

11.4. במקרה האמור בסעיף 11.3 לעיל מתחייב הקבלן לפנות את אתר העבודה לכל היותר תוך 24 שעות מקבלת הודעה בכתב מהחברה.

11.5. מבלי לגרוע מכל זכות המוקנית לחברה על-פי הוראות חוזה זה ועל-פי כל דין, נותן הקבלן את הסכמתו הבלתי-חוזרת לכך כי החברה תהא רשאית, אך לא חייבת, במקרה דלעיל, להיכנס לאתר העבודה, לרבות אגב שימוש בכוח וסעד עצמי, לקבל את האתר לרשותה, ולעשות בו ובמצוי בו כראות עיניה, בין בעצמה ובין באמצעות צד שלישי, והכל על חשבון הקבלן.

11.6. הקבלן מייפה בזאת, באופן בלתי-חוזר, את כוחה של החברה ו/או מי מטעמה, לגבי כל דבר הקשור ו/או הכרוך בהוצאה לפועל של סעיף זה ופותר את החברה ו/או מי מטעמה מכל אחריות בקשר לכך.

11.7. תפיסת האתר ע"י החברה וסילוק ידו של הקבלן ממנו, כאמור לעיל, אין בהם, אלא אם הודע לקבלן אחרת במפורש ובכתב, משום ביטול החוזה על ידי החברה, ובכל מקרה, אף אם בוטל החוזה היא לא תגרע מאחריותו של הקבלן לטיב העבודות שבוצעו על-ידו בהתאם להוראות חוזה זה והוראות כל דין.

11.8. בכל מקרה בו הובא החוזה לידי גמר, עפ"י סעיף זה, בזאת כי החברה תהא זכאית לבחור קבלן חדש שייכנס לנעלי הקבלן ובנוסף ו/או לחילופין לבצע כל פעולה אחרת או נוספת לשם מימוש מלוא זכויותיה עקב ביטול חוזה זה, לפי שיקול דעתה הבלעדי.

סעיף זה הינו מעיקרי החוזה והפרתו מהווה הפרה יסודית של החוזה.

12. העמדת אתר העבודה, כולו או חלקו, לרשות הקבלן

- 12.1. במועד שנקבע בהתאם להוראות סעיף 11 לעיל להתחלת העבודה תעמיד החברה לרשות הקבלן את אתר העבודה או אותו חלק ממנו הדרוש, לדעת המפקח, להתחלת ביצועה של העבודה והמשכנתה בהתאם ללוח הזמנים לגמר ביצוע. לאחר מכן תעמיד החברה לרשות הקבלן, מזמן לזמן, חלקים נוספים מאתר העבודה. הכל כפי שיידרש, לדעת המפקח, לביצוע העבודה בהתאם ללוח הזמנים לגמר ביצוע.
- 12.2. ממועד העמדת אתר העבודה לרשות הקבלן יהא הקבלן אחראי להחזיק את אתר העבודה במצב תקין, לשמור עליו כמנהג בעלים.

13. הכנות לביצוע העבודה

- 13.1. לפני התחלת ביצוע העבודה ולא יאוחר מ- 20 (עשרים) יום מהמועד הקבוע בצו התחלת עבודה, ידאג הקבלן להספקת השמל ומים הדרושים לביצוע העבודה, לסלילת דרכי גישה לאתר העבודה, לסידורי הגנה בפני שטפונות, וקיום צריף או מבנה ארעי אשר ישמש מחסן לחומרי העבודה וכלים ובית שימוש זמני בשביל העובדים, ויעשה את כל שאר ההכנות הדרושות לביצוע העבודה, להנחת דעתו של המפקח. עם השלמת העבודות יפרק הקבלן את כל הנ"ל ויוציאם מאתר העבודה כל הפעולות הנ"ל תהיינה על חשבונו של הקבלן ובכפוף לאישור הרשויות הרלוונטיות עפ"י כל דין.
- 13.2. חוסר תשתיות, כאמור, לא ישמש עילה לעיכוב כלשהו בלוחות הזמנים ו/או לתוספת תשלום כלשהי על התמורה הנקובה בחוזה זה.

14. הנחיות מיוחדות בקשר עם ביצוע העבודות

- 14.1. על אף האמור בכל מקום בחוזה זה, ידוע לקבלן כי קיימים תנאים מוקדמים לביצוע העבודות, הכל כמפורט בתנאי המכרז. מבלי לגרוע מכלליותם, על העבודות יחולו ההוראות, כדלהלן:
- א. דחיית תחילת העבודות ו/או ביצוע העבודה בקטעים ו/או ביטול העבודות- מובהר, כי המזמינות וכל אחת מהן בנפרד תהיינה רשאיות להורות על ביצוע העבודות בקטעים ו/או בשלבים, ככל שיידרשו בהתאם לשיקול דעתן ועל פי צרכי כל אחת. מבלי לגרוע מכלליות האמור לעיל, המזמינות וכל אחת מהן בנפרד תהיינה רשאיות לדחות עד 6 (שישה) חודשים את תחילת ביצוע העבודות מכל סיבה שהיא, לרבות עד לקבלת אישור למלוא התקציב הדרוש ו/או עד לקבלת כל ההיתרים כדין לביצוע. כן תהיינה רשאיות לא להוציא את העבודות לפועל מטעם זה ו/או לבצע רק חלק מן העבודות בהתאם לתקציב שיאושר בפועל, הכל על פי שיקול דעתן הבלעדי.
- ב. בנוסף, קבלת הזמנת עבודה, כהגדרתה בהסכם ה"גג", מחשבות רמ"י אצל ח.ל.ת. מהווה אף היא תנאי מוקדם להתקשרות עם הקבלן. לא ניתנה הזמנת עבודה, כאמור, מכל טעם שהוא, לא ייחתמו חוזים עם הקבלן.
- ג. בנוסף, ביצוע עבודות המים והביוב בפועל יהיה גם לאישור הממונה על תאגידי המים והביוב. ככל שלא יתקבל אישור זה תהא רשאית מי נתניה לבטל את החלק המתייחס לעבודות המים והביוב בלבד, וזאת בכל שלב שהוא. בנסיבות אלה, במקרה כזה המזמינות תהיינה רשאיות לבטל את המכרז בכללותו.
- ד. מימשה מי מהמזמינות את זכותה על פי סעיף זה לעיל, לקבלן לא תהיה כל דרישה ו/או תביעה

- ו/או טענה ו/או תביעה ו/או דרישה כלפיה מכל עילה שהיא לרבות הסתמכות ו/או ציפייה.
- ה. הקבלן לא יהיה זכאי לכל תשלום או פיצוי, מכל סוג שהוא, בגין פיצול העבודות לקטעים/שלבנים ו/או בגין הארכת מועדי ביצוע העבודות או בגין דחייתן או ביטולן כולן או חלקן באיזה מהנסיבות דלעיל. לא תישמע כל טענה מצד הקבלן כלפי החברה ו/או העירייה בענין זה והוא מוותר בזה על כל דרישות כספיות הקשורות לכך לרבות בגין תקורות ו/או בגין בטלת עובדים ו/או בטלת כלים ו/או בגין התארגנות מחדש ו/או בגין הסתמכות ו/או ציפיות וכיוב'.
- ו. ככל שיידרש על פי צרכי הפרויקט, לשיקול הדעת הבלעדי והמוחלט של החברה, חלק מהעבודות יבוצע בשני מוקדים/אתרים. במקרה כזה, על הקבלן יהיה לעבוד, במקביל, ב"שני ראשים" בשני המוקדים, באמצעות מספר צוותי עבודה, כפי שיידרש על ידי המנהל, בכל סוג של עבודות מקרב העבודות.
- ז. שינויים בביצוע העבודות- הקבלן מתחייב שלא לבצע על דעתו כל שינוי לרבות בכמויות, באופן ביצוע העבודות כפי שהוגדרו במפרטים ו/או בתוכניות אלא אם כן קיבל לכך אישור מראש ובכתב מהחברה ומהמנהל, הכל כמפורט בסעיף להלן.
- סעיף זה הינו מעיקרי החוזה והפרתו מהווה הפרה יסודית של החוזה.
- ח. **בטלות כתבי כמויות מנחים** - מובהר ומוסכם בזה כי כל כתב כמויות מנחה שהוא, ששימש את הצדדים לצורך המשא ומתן לקראת כריתתו של החוזה או שמצורף לאיזה ממסמכי החוזה הוא בטל ומבוטל (למעט מסמכים ה'1 ו- ה'2 שהינם כתבי כמויות מחייבים), איננו מהווה חלק מן החוזה, איננו מחייב את הצדדים ולא ינהגו לפיו בעניין כלשהו. לא תוכרנה כל תביעות לשינויים בשכר החוזה או במרכיב ממרכיביו עקב השמטות, הפרשים בכמויות, אי-התאמות אחרות, או אי-התאמות בין הכתוב בכתבי הכמויות המנחים לבין איזה ממסמכי החוזה. במקרה בו ציין הקבלן מחירי יחידה שונים לגבי אותו סעיף עבודה במקומות שונים במסמכים, יחייב את החברה מחיר היחידה הנמוך מבין אלה שצוינו.

15. מסירת תכניות

- 15.1. שלושה העתקים מכל אחת מהתכניות יימסרו לקבלן על ידי המנהל ללא תשלום. כל העתק נוסף שיהיה דרוש לקבלן יוכן על חשבון הקבלן. עם השלמת העבודה, יחזיר הקבלן למנהל את כל עותקי התכניות שברשותו, בין שהומצאו לו על ידי המנהל ובין שהכין אותם בעצמו, או שהוכנו על ידי אדם אחר.
- 15.2. העתקים מכל תכניות ומסמכים המהווים חלק מהחוזה, יוחזקו על ידי הקבלן באתר העבודה, והחברה, המנהל, המפקח וכל אדם שהורשה על ידם בכתב לתכלית זו, יהיו רשאים לבדוק ולשתמש בהם לפי דרישתם מפעם לפעם.
- 15.3. הקבלן יודא התאמת המידות בתוכניות למצב הקיים. לא תבוצע כל עבודה אלא אך ורק על פי תכניות הנושאות חותמת "לביצוע" במהדורה המעודכנת ביותר, שנמסרה לקבלן ו/או בהעדר תוכניות – תימסר העבודה לביצוע על כל מרכיביה לאחר אישור סופי של המפקח, לפי העניין.
- 15.4. לקבלן ידוע כי התכניות "לביצוע" יכולות להכיל שינויים ו/או השלמות ו/או תוספות, והקבלן יבצע את העבודה על פי תכניות אלה מבלי שתהיה לו כל זכות לקבל תוספת ו/או פיצוי כלשהו מעבר לשכר החוזה, עקב השינויים כאמור.
- 15.5. לאחר השלמת כל עבודה, יגיש הקבלן לחברה שני (2) עותקי תכניות מעודכנות "כמבוצע" (AS MADE). על עותקים אלו יסמן הקבלן בצורה ברורה את כל השינויים והחריגות במהלך העבודה.

הקבלן יחתים כל תכנית בחותמת ויחתום עליה. האמור יחול גם ביחס לתכניות שבוצעו בהתאם לתכנון המקורי ושלא נעשו בהן שינויים ותיקונים. לא תשולם כל תוספת עבור הכנת תכניות "כפי שבוצע" ע"י הקבלן – עלות זו כלולה במחירי היחידה. מסירת תוכניות (AS MADE) מהווה תנאי להשלמת העבודה ומסירתה לחברה.

מועד השלמת העבודה

.16

- 16.1. הקבלן מתחייב להשלים את העבודה תוך **תקופה של 15 חודשים**, שמניין מהתאריך שנקבע בצו התחלת העבודה ואשר תיקרא "תקופת הביצוע".
- 16.2. המועד להשלמת העבודה (תקופת הביצוע) כולל את הזמן הדרוש לתכנון, קבלת כל האישורים וההיתרים הדרושים, ביצוע העבודה ומסירתה כשהיא מושלמת ומוכנה לשימוש מיידי.
- 16.3. הוראות סעיף קטן 15.1 תהיינה כפופות לכל תנאי בחוזה לגבי השלמתו של כל חלק מסוים מהעבודה או שלב עיקרי בה במועד מוקדם יותר עפ"י המפורט בסעיף "תקופת ביצוע" שבמפרטים הטכניים ואופני מדידה מיוחדים – מסמך ד'.
- 16.4. למען חסר ספק מובהר בזה כי לא תינתן כל הארכה להשלמת העבודה אלא בהתאם לסעיף 16 דלהלן, וכי אי עמידה בלוח הזמנים לגמר ביצוע ו/או חריגה מתקופת הביצוע הנה הפרה יסודית של החוזה.
- 16.5. הקבלן יבצע מעקב קבוע ורציף אחר לוח הזמנים לגמר ביצוע. הקבלן ינקוט בכל האמצעים הנדרשים על מנת לצמצם פיגורים במידה ויהיו וינקוט בכל האמצעים הנדרשים על מנת לעמוד בשלבי הביצוע ובלוח הזמנים לגמר ביצוע.
- סעיף זה הינו מעיקרי החוזה והפרתו מהווה הפרה יסודית של החוזה.

שינויים במועד השלמת העבודה

.17

- 17.1. לא תינתן ארכה לביצוע מעשה או פעולה שיש לבצעם ו/או להשלים עד למועד כלשהו הקבוע בחוזה זה אלא אם סבר המפקח כי יש מקום להארכת המועד להשלמת העבודה, מחמת שינויים או תוספות לעבודה, או מחמת כוח עליון, או תנאים מיוחדים המחייבים, לדעת המפקח, מתן הארכה.
- 17.2. המפקח רשאי ליתן, לפי שיקול דעתו, ארכה להשלמת העבודה לפרק הזמן שייקבע על ידו, עפ"י שיקול דעתו הבלעדי, וזאת בתנאי שמיד עם קרות המקרה או האירוע ולא יאוחר מ-48 שעות מתחילתם יודיע הקבלן למפקח בכתב על כך ויציין בהודעה, כאמור, את ההשפעה המשוערת של האירוע על לוחות הזמנים. הקבלן יצרף להודעה הוכחות, להנחת דעתו של המפקח, (לרבות יומן העבודה), שהתנאים האמורים נוצרו ויגרמו לעיכוב בביצוע העבודה. מודגש, כי המפקח רשאי שלא לאשר מתן ארכה ולקבלן לא תהיינה כל טענות ו/או תביעות כלפי החברה בהקשר זה לרבות בעילה של ציפיות ו/או הסתמכות.
- 17.3. ניתנה ארכה לפי סעיף 16.2 משך הזמן שבו ידחה מועד סיום העבודה עקב הארכת מועד כלשהי (קרי, תאריך היעד החדש לסיום) לא יהיה בהכרח זהה לפרק הזמן בו לא בוצעה העבודה בפועל, אלא יקבע על ידי המפקח, לפי שיקול דעתו הבלעדי. בשום מקרה לא ידחה מועד הסיום החדש לתקופה העולה על פרק הזמן הממשי בו לא בוצעה העבודה בפועל, כאמור.
- 17.4. על אף מסירת ההודעה, ימשיך הקבלן לביצוע התחייבויותיו ללא הפסקה, בהיקף המקסימאלי האפשרי באותן נסיבות של כוח עליון ובתמורה הנקובה בהסכם זה אלא אם כן נסיבות של כוח עליון אינן מאפשרות זאת חרף מאמציו. הסתיימו נסיבות של כוח עליון, ינקטו הצדדים בכל הצעדים על מנת להדביק את הפיגור, כל צד במסגרת מחויבויותיו על פי ההסכם.

17.5. בכל מקרה, מתן ארכה לתקופה העולה על 30 (שלושים) יום, בין רציף ובין במצטבר, מעבר למועד השלמת העבודה, הקבוע לעיל בסעיף 15.1, טעון אישורו בכתב של מנכ"ל החברה, הגם אם אושר על ידי המפקח.

17.6. למען הסר ספק מפורש בזאת כי הקבלן יודע ולקח בחשבון את האמור לעיל בסעיף 16 זה על סעיפיו הקטנים וכי וכל עיכוב שיווצר, אם ייווצר, מכח האמור בסעיף זה או בכלל לא יהווה כל עילה לתוספת כלשהי על שכר החוזה ו/או פיצוי ו/או תשלום כלשהו והקבלן מתחייב בזאת כי לא יעלה כל דרישה ו/או תביעה ו/או טענה בנוגע לאמור לרבות בגין מניעת רווח.

17.7. אם מחמת שינויים בעבודה, או מכל סיבה אחרת, תפחת העבודה שהובאה בחשבון לצורך קביעת מועד השלמת העבודה, רשאי המפקח להקדים את מועד השלמת העבודה בתקופה המתאימה, לפי שיקול דעתו. והקבלן מתחייב לעמוד בלוחות הזמנים, הכל שיקבע המפקח. סעיף זה הינו מעיקרי החוזה והפרתו מהווה הפרה יסודית של החוזה.

הפסקת העבודה

18.

18.1. הקבלן יפסיק את ביצוע העבודה, כולה או מקצתה, לזמן מסוים או לצמיתות, לפי הוראה בכתב מאת המנהל, בהתאם לתנאים ולתקופה שצוינו בהוראה, ולא יחדשה אלא אם ניתנה לו על ידי המנהל הוראה בכתב על כך. הקבלן יהיה מחויב לחדש את ביצוע העבודה, לפי דרישת החברה, והכל תוך 7 ימים מיום מתן הוראת חידוש, כאמור.

18.2. הופסק ביצוע העבודה, כולה או מקצתה, ינקוט הקבלן באמצעים להבטחת העבודה ולהגנתה לפי הצורך, לשביעות רצונו של המפקח.

18.3. הקבלן לא יהיה זכאי לתשלום פיצוי כלשהו בגין הפסקת ביצוע העבודה, כולה או מקצתה, לתקופה שאינה עולה על - 14 ימי עבודה (להלן: "מכסת הימים המותרת").

18.4. על אף אמור לעיל, הופסק באופן זמני ביצוע חלק מן העבודה מעבר למכסת הימים המותרת ביוזמת החברה, יהיה המפקח רשאי להפנות את הקבלן לביצוע חלק אחר של העבודה והקבלן מתחייב לפעול בהתאם להוראות המפקח. במקרה כזה יאריך המפקח את לוח הזמנים בתקופה נוספת כפי שתידרש לשיקול דעתו הבלעדי. למען הסר ספק מודגש כי מעבר להארכת לוח הזמנים כאמור, **הקבלן לא יהיה זכאי במקרה כזה לכל תשלום ו/או פיצוי בגין הפסקה כאמור לרבות בגין בטלת ציוד, כוח אדם ו/או ניהול מתמשך ו/או הארכת לוחות זמנים והוא מוותר מראש על כל טענה ו/או תביעה ו/או דרישה לעניין זה.**

18.5. הופסק באופן זמני ביצוע הפרויקט כולו, ביוזמת החברה מעבר למכסת הימים המותרת ונגרמו בשל כך, הוצאות לקבלן, הוצאות אלה יוטלו על החברה ובלבד שהקבלן לא יהיה רשאי לבקש תשלום הוצאות כאמור אלא אם, תוך 30 יום מיום קבלת הוראות המפקח בדבר ההפסקה הזמנית נתן למפקח הודעה בכתב על כוונתו לדרוש את תשלום ההוצאות כנ"ל. שיעור ההוצאות יקבע על ידי המפקח בהתאם לסעיף 60, הערכת שינויים, בכפוף ולאחר שקיבל מהקבלן קבלות ו/או חשבוניות ו/או ראייה מספקת אחרת עליהן ולאחר שינתן לקבלן להשמיע טענותיו. ההוצאות שישולמו ע"י החברה יכללו רק הוצאות בגין עבודה וחומרים בפועל ולא יוטלו על החברה הוצאות הקשורות לבטלה, אובדן רווח, הוצאות ועלויות שכר של עובדים, מנהלי עבודה, ציוד, שינוע וכיוצא בזה.

18.6 מודגש:

- 18.6.1. הופסק ביצוע העבודה כולה או חלקה, לצמיתות או לתקופה מסוימת, על ידי החברה בשל מעשה ו/או מחדל של הקבלן - תחולנה ההוצאות שנגרמו לקבלן עקב ההפסקה, תוך כדי מילוי הוראות המפקח לפי סעיף זה על הקבלן בלבד, וזאת מבלי לגרוע מכל זכות שתעמוד במקרה כזה לחברה כלפי הקבלן על פי כל דין ו/או הוראות חוזה זה.
- 18.6.2. היה והופסקה העבודה כאמור בסעיף זה לעיל, לצמיתות, ע"י החברה בשל מעשה ו/או מחדל של הקבלן - תחולנה הוראות סעיף 73 על תני סעיפיו בפרק הפרות וסעדים להלן.
- 18.7. הופסק ביצוע העבודה, כולה או מקצתה, לצמיתות, אחרי חתימת החוזה, אך לפני שניתן צו התחלת עבודה או אחרי שניתן, אך הקבלן טרם החל בביצוע העבודות בפועל, לא ישולם לקבלן כל פיצוי.
- 18.8. הופסק ביצוע העבודה כולה או חלקה, לצמיתות, אחרי שניתן על ידי החברה צו התחלת עבודה, והקבלן החל בביצוע העבודות למעשה, יהיה הקבלן זכאי לתשלום עבור העבודה שביצע בפועל לפי מדידות סופיות שתיעשנה לגבי אותו חלק מהעבודה שביצעו הופסק ולפי המחירים שבכתב הכמויות למדידה. ביצע הקבלן רק חלק מן העבודה הנקובה בסעיף מסעיפי כתב הכמויות למדידה - יהיה זכאי לתשלום חלק יחסי מן המחיר שננקב בכתב הכמויות למדידה לגבי אותה עבודה. תשלום, כאמור, ישולם לקבלן תוך 90 יום מיום שבו ניתנה לקבלן הודעה בכתב כאמור לעיל.
- 18.9. הסכום שישולם לקבלן עפ"י הקבוע לעיל יהווה סילוק סופי גמור ומוחלט של כל תביעות הקבלן, העשויות להיות לו כתוצאה או בעקבות, סיום ההסכם/הפסקתו, כאמור, או בקשר עם כל עניין הנובע מכך ולקבלן לא תהיינה כל תביעות ו/או טענות כלשהן כלפי החברה, כולל תביעות לפיצויים כתוצאה מהפסקת העבודה ותביעות לכיסוי הוצאות מיוחדות שנגרמו לו וכל תביעה אחרת כלשהי בקשר עם הפסקת העבודה וכתוצאה ממנה. מפורש בזאת כי הפסקה, כאמור, לא תהווה הפרת ההסכם ולא תגרור אחריה כל תביעה ו/או טענה מצד הקבלן כנגד החברה לרבות טענה בגין מניעת רווח.

פרק ד' – ניהול ופיקוח19. **תפקידו וסמכויותיו של המפקח**

- 19.1. המפקח רשאי לבדוק את העבודה כולה או חלקה ולהשגיח על ביצועה וכן לבדוק את טיב החומרים שמשמשים בהם, איכות הציוד שמשמשים בו וטיב המלאכה הנעשית על ידי הקבלן בביצוע העבודה. כן רשאי הוא לבדוק אם הקבלן מבצע כהלכה את החוזה, את הוראות החברה, את הוראות המנהל ואת הוראותיו – הוא, כדלקמן:
- 19.1.1. המפקח רשאי לדרוש מהקבלן תיקון, שינוי והריסה של העבודות אשר לא בוצעו בהתאם לתכניות ולמפרטים או להוראותיו והקבלן יהיה חייב לבצע את הוראות המפקח תוך התקופה שתקבע על-ידי מפקח וכל ההוצאות תהיינה על חשבון הקבלן.
- 19.1.2. המפקח יהיה רשאי לפסול כל חומר או כלי עבודה, הנראים לו כבלתי מתאימים לעבודה בפרויקט.
- 19.1.3. המפקח יהיה רשאי להפסיק את ביצוע העבודות בכלל, או חלק ממנה או עבודה במקצוע מסוים אם לפי דעתו אין הפרויקט נעשה בהתאם לתכניות, המפרט הטכני או הוראות המהנדס.
- 19.1.4. המפקח יהיה הקובע היחיד והאחרון בכל שאלה שתתעורר ביחס לטיב החומרים,

לטיב העבודות ולאופן ביצוען לרבות ביחס לשוויין והתשלום המגיע בגינן.

19.1.5. שום דבר האמור בסעיף זה, מעשה או מחדל מצד המפקח, לא יפטר את הקבלן

מאחריותו למילוי תנאי חוזה זה ולביצוע העבודות בהתאם להוראותיו ולא יטיל על המפקח או על החברה אחריות כל שהיא בקשר לכך.

19.1.6. המפקח הנו בא כוחה המקצועי של החברה. את כל ההוראות בקשר עם ביצוע

העבודות ואישור התכניות יקבל הקבלן אך ורק באמצעות המפקח והערות הקבלן בקשר לביצוע העבודות יועברו אך ורק באמצעות המפקח.

19.2. הקבלן מתחייב לנהוג על פי הוראות המפקח לעניין זה, ולא יהיו לו כל תביעות או דרישות או טענות

בשל כך שנהג לפי פירוש כאמור, או בגין הוראה כלשהי של המפקח, כאמור.

19.3. המפקח רשאי להורות לקבלן על ביצוע העבודה בשלבים שונים, לרבות הפסקות בין שלב לשלב, ו/או

לקבוע עדיפות לביצוע חלק מסויים מהעבודה, או שלב ביצוע כלשהו בעבודה או בחלק העבודה, כאמור,

מכל סיבה שהיא לרבות לצורך מתן אפשרות פעולה לקבלנים אחרים, והקבלן מתחייב לבצע את העבודה בהתאם לשלבים ולסדר העדיפויות שקבע המפקח ולקבלן לא יהיו כל טענות ו/או תביעות ו/או דרישות כספיות ואחרות עקב כך.

19.4. הקבלן יאפשר ויעזור למפקח, ולכל בא כוח מורשה על ידו, להיכנס בכל עת לאתר העבודה ולכל מקום

אחר שבו נעשית עבודה כלשהי לביצוע החוזה וכן לכל מקום שממנו מובאים מוצרים, חומרים, מכונות וציוד כלשהם לביצוע החוזה.

19.5. אין לראות בזכות הפיקוח שניתנה לחברה או למנהל או למפקח על ביצוע העבודה אלא אמצעי מעקב

אחר ביצוע החוזה בכל שלביו על ידי הקבלן, ואין בקיומו של הפיקוח הנ"ל משום שחרור הקבלן מאיזו התחייבויותיו ומאחריותו כלפי החברה למילוי כל תנאי החוזה.

20. ביצוע העבודה לשביעות רצון המנהל והמפקח

הקבלן יבצע את העבודה בהתאם לחוזה, לשביעות רצונם המוחלטת של המנהל והמפקח, וימלא לצורך זה

אחרי כל הוראותיהם של המנהל והמפקח, בין שהן מפורטות בחוזה ובין שאינן מפורטות בחוזה.

21. ניהול יומן

21.1. הקבלן ינהל יומן עבודה יומי (להלן: "היומן") וירשום בו מדי יום את הפרטים הבאים, כולם או

מקצתם:

א. מספרם של העובדים לסוגיהם, המועסקים על ידו בביצוע העבודה.

ב. כמויות החומרים למיניהם המובאים לאתר או המוצאים ממנו.

ג. כמויות החומרים שהושקעו על ידו בביצוע העבודה.

ד. הציוד המכני המובא לאתר והמוצא ממנו.

ה. השימוש בציוד מכני בביצוע העבודה.

ו. תנאי מזג האוויר השוררים באתר.

ז. תקלות והפרעות בביצוע העבודה.

ח. ההתקדמות בביצוע העבודה במשך היום.

ט. הוראות שניתנו לקבלן על-ידי המפקח.

י. הערות המפקח בדבר מהלך ביצוע העבודה.

- יא. כל דבר אחר שלדעת המפקח יש בו כדי לשקף את המצב העובדתי במהלך ביצוע העבודה.
- 21.2. היומן ייחתם, כל יום, על ידי הקבלן או בא כוחו המוסמך, והעתק חתום מהרישומים בו יימסר למפקח או לבא כוחו המוסמך. המפקח או בא כוחו המוסמך יחתמו על הרישומים שנמסרו על ידי הקבלן.
- 21.3. הקבלן רשאי לרשום ביומן את הערותיו בקשר לביצוע העבודה, אולם רישומים אלה לא יחייבו את החברה אלא אם אושרו בכתב על ידי המנהל.
- 21.4. הקבלן לא ירשום תביעות כספיות ביומן. תביעות כספיות של הקבלן ואישור תשלומן יהיו בהתאם להוראות החוזה.
- 21.5. מבלי לגרוע מכל האמור לעיל, אין ברישום הסתייגות ו/או הערה על ידי הקבלן משום צידוק כלשהו או סיבה לעיכוב ביצוע ו/או אי ביצוע עבודה כלשהי ו/או אי-מילוי הוראות המפקח, המנהל, החברה או הוראות החוזה.
- סעיף זה הינו מעיקרי החוזה והפרתו מהווה הפרה יסודית של החוזה.

22. רשימת תביעות

- 22.1. הקבלן יגיש למפקח בסוף כל חודש רשימה בה יפרט את כל תביעותיו, אם ישנן כאלה, לתשלומים נוספים, שאינם נכללים בשכר החוזה ואשר, לפי דעתו, הוא זכאי להם עקב ביצוע העבודה במשך החודש שלפני אותו חודש.
- 22.2. אי הכללת תביעה ברשימת התביעות כאמור בסעיף קטן 22.1 תהווה ויתור מוחלט וללא תנאי של הקבלן עליה, אלא אם הודיע בכתב בתחילת החודש כאמור על כוונתו להגיש את התביעה.
- 22.3. לא הגיש הקבלן רשימת תביעות, המפרטת את תביעותיו לתשלומים נוספים, שעל כוונתו להגישן כאמור בסעיף קטן 22.2 סיפא, בתוך חודש לאחר שהודיע על כוונתו להגיש את התביעה, יראו את הקבלן כאילו ויתר על תביעתו לחלוטין וללא תנאי.
- 22.4. אין באמור בסעיף זה כדי לגרוע מן האמור בחסכם זה.

פרק ה' - התחייבויות כלליות

23. אחריות וביצוע תשלומים

- 23.1. הקבלן ישא בכל המסים והתשלומים, ההיטלים והאגרות, מכל מין וסוג שהוא, שיחולו בגין ו/או בקשר עם ביצוע העבודה, אלא אם נקבע אחרת ובמפורש בחוזה זה.

24. שילוט

- 24.1. תוך 15 (חמישה עשר) יום מהתאריך הנקוב בצו התחלת עבודה יעמיד הקבלן באתר העבודה 4 (ארבעה) שלטים מודולרים, 2 (שני) שלטים לח.ל.ת ו 2 (שני) שלטים למי נתניה, והכל בהתאם להנחיות ולאישור המזמינות **טרם ייצורם והתקנתם**. (להלן: "השלטים").
- השלטים יהיו מחומרים, בממדים ובצורת עיצוב גרפי לפי הנחיות שיתן המפקח לקבלן ובהתאם לאמור במפרטים הטכניים המיוחדים.
- 24.2. השלטים יכללו:

- א. שם החברה, עיריית נתניה ובמידת הצורך – רשות מקרקעי ישראל.
- ב. שם הקבלן וכתובתו.

- ג. שם מנהל העבודה מטעם הקבלן.
 ג. שם העבודה המתבצעת.
 ד. שמות המתכננים והמפקחים.
 ה. שם מנהל הפרויקט.
 ו. מועד סיום הפרוייקט.
- 24.3. הכיתוב ועיצוב השלט יועבר לקבלת אישורו בכתב ומראש של מנכ"ל החברה או מי מטעמו לסקיצת השלטים.
- 24.4. הקבלן ידאג להשגת כל האישורים הנדרשים מהרשויות המוסמכות להצבת השלטים וישא על חשבונו בכל התשלומים וההיטלים שיוטלו על ידי אותן רשויות מוסמכות.
- 24.5. במהלך תקופת העבודה ידאג הקבלן לשלמותם ולנקיונם של השלטים, לחידושם או להחלפתם אם ניזוקו, ובתום העבודה ידאג לפרוקם ולסילוקם מהאתר או ישאירם באתר הכל לפי הנחיות והוראות המנהל.
- 24.6. הקבלן, קבלני משנה שלו, מי מטעמו או כל גורם אחר לא יעמידו שילוט בנוסף לשלטים האמורים לעיל. שילוט נוסף, כאמור, יוסר מיד, וכל ההוצאות שייגרמו בשל כך יחולו על הקבלן.
- 24.7. הקבלן יבצע את כל החובות המוטלות עליו לפי סעיף זה על חשבונו.
- 24.8. לא הציג הקבלן את השלטים במועדים ובתנאים כמפורט בפרק זה לעיל תהא החברה רשאית להציב מיידיית את השלטים ולחייב את הקבלן בהוצאות הכרוכות בכך בתוספת 15% (חמישה עשר אחוזים) כהוצאות כלליות מוערכות ומסוכמות מראש.

מתן הוראות, קבלת רשיונות ותשלום אגרות

25

בכל הכרוך בביצוע העבודה, לרבות לענין הבטיחות בעבודה, ימלא הקבלן אחר הוראות כל דין, לרבות הוראות בדבר מתן הודעות, קבלת רשיונות ותשלום מיסים ואגרות. הקבלן יטפל ויעשה כל הדרוש, לרבות נשיאה על חשבונו בתשלומים, לרבות לשם השגת הרשיונות, הערבויות והאישורים הנדרשים לביצוע העבודה מכל רשות מוסמכת על פי כל דין. מבלי לגרוע מכלליות האמור לעיל, מוסכם בזאת כי לצורך ביצוע העבודות תישא החברה בתשלומי האגרות והערבויות, במידת הצורך, שיידרשו על ידי הרשויות כגון חברת חשמל, חברת בזק, עיריית נתניה, מת"ב, מקורות, קק"ל וכיוב'. יחד עם זאת למניעת כל ספק מודגש בזאת כי אין בתשלום האגרות, כאמור בסעיף זה כדי לשחרר את הקבלן מאחריותו החוזית המפורשת לטיפול והוצאת כלל הרשיונות, הערבויות והאישורים הנדרשים לביצוע העבודה וכן מאחריותו לשאת על חשבונו בשאר התשלומים וההוצאות הנלוות להוצאת הרשיונות, הערבויות והאישורים. לפי דרישת המפקח, ימציא הקבלן רשיונות, ערבויות ואישורים, כאמור, לפני תחילת ביצוע העבודה, וכן ימציא, לפי דרישתו של המפקח, כל אישור בכתב מאת כל רשות מוסמכת על התאמת העבודה לדרישות כל דין או להוראותיה של אותה רשות.

מבלי לגרוע מן האמור לעיל ומכל הוראת דין בעניין;

- 25.1. על הקבלן למלא אחר כל דרישות הדין ואחר כל דרישות הרשות המקומית המוסמכת וכל רשות מוסמכת אחרת בקשר לביצוע העבודות בכלל, ובפרט לנקיטת אמצעי זהירות וביטחון להגן על הולכי רגל וכלי רכב לרבות מחלקת הפקוח על הבניה ומחלקת מהנדס העיר וכן על עובדי הקבלן.
- 25.2. הקבלן מתחייב למלא אחרי כל החובות וההתחייבויות המוטלות בפקודת הבטיחות בעבודה (נוסח חדש) תש"ל 1970 (להלן: "הפקודה") ובתקנות הבטיחות בעבודה (עבודות בניה) - התשמ"ח - 1988

(להלן: "התקנות") וכל תקנות שהותקנו מכוחו כפי שהן בתוקף היום וכפי ששיהיו בתוקף בעת ביצוע העבודות ולמלא אחר קביעת כל חוק, פסיקה או דין בנוגע לנושא הבטיחות.

25.3 ידוע לקבלן, כי החברה ו/או בא כוחה, אינם נושאים באחריות המתחייבת מהפקודה, מהתקנות ו/או מכוח כל דין בנושא הבטיחות. כמו כן חלה על הקבלן החובה לקיים צו בטיחות, הניתן ע"י מפקחי עבודה בדבר בטיחות של מכונות או ציוד או חומרים המהווים סכנה, או צו שיפור, גהות ורווחה של העובדים, כנדרש עפ"י חוק ארגון הפיקוח על העובדים, תשי"ג-1954. אי מילוי הוראות החוק, הנה עבירה ומהווה הפרה של חוזה זה לרבות תנאי החוזה לביצוע. למען הסר ספק, מובהר בזה, כי החברה או בא כוחה (כגון מפקחיה), יבדקו אך ורק לוחות זמנים, טיב העבודה והאיכות, ללא כל התחייבות ו/או אחריות לנושא הבטיחות בביצוע הפרויקט, כפי שייקבע בתנאי החוזה לביצוע.

סעיף זה הינו מעיקרי החוזה והפרתו מהווה הפרה יסודית של החוזה.

26. עתיקות

26.1 עתיקות כמשמעותן בחוק העתיקות, תשל"ח - 1978 או בכל דין בדבר עתיקות שיהיה בתוקף מזמן לזמן, גתות וכן חפצים אחרים כלשהם בעלי ערך גיאולוגי או ארכיאולוגי אשר יתגלו באתר העבודה - נכסי המדינה הם והקבלן ינקוט באמצעי זהירות מתאימים למניעת הפגיעה בהם או הזזתם שלא לצורך.

26.2 מיד לאחר גילוי החפץ ולפני הזזתו ממקומו, יודיע הקבלן למפקח על התגלית. כן מתחייב הקבלן לקיים את הוראות חוקי המדינה בדבר עתיקות.

27. זכויות, פטנטים וכדומה

27.1 כל זכויות הבעלות בעבודה, על כל חלקיה ומתקניה תהיינה לחברה בלבד ולקבלן לא תהיינה כל זכויות בעבודה על כל חלקיה ומתקניה לרבות הציוד, החומרים והכלים שהובאו לאתר העבודה, למעט זכויות לתשלומים כמפורט בחוזה זה.

27.2 הקבלן ימנע כל נזק מהחברה ויפצה אותה על כל תביעה, דרישה, הליך, נזק, הוצאה, היטל וכיוצ"ב שיתעוררו כתוצאה מפגיעה בזכויות פטנטים, מדגמים, סמלי מסחר, זכות יוצרים או זכויות דומות בדבר השימוש, תוך כדי ביצוע העבודה במתקני העבודה, במכונות או בחומרים או בציוד שיסופקו על ידי הקבלן.

28. תשלום תמורת זכויות הנאה

אם יהא צורך לביצוע העבודה בקבלת זכות הנאה או שימוש כלשהו, כגון: לצרכי חציבה או זכות מעבר או שימוש, או זכות לשפיכת אשפה ופסולת, או כל זכות דומה - יהא הקבלן אחראי לקבלת הזכות האמורה מבעליה ותשלום תמורתה כפי שיוסכם בין הבעלים לבין הקבלן.

29. פגיעה בנחות הציבור ובזכויותיהם של אנשים

29.1 הקבלן מתחייב שתוך כדי ביצוע העבודות לא תהיה פגיעה שלא לצורך בנחות הציבור, ולא תהא כל הפרעה שלא לצורך בזכות השימוש, המעבר וההחזקה של כל אדם בכביש, דרך, שביל וכיוצ"ב או בזכות השימוש והחזקה ברכוש ציבורי כלשהו, והוא ינקוט בכל אמצעים הדרושים כדי להבטיח את האמור לעיל.

29.2. היה ונגרמה הפרעה כלשהי, בין לצורך ובין שלא לצורך, הקבלן בלבד ישא בהוצאות תיקון ההפרעה, לרבות תשלום פיצויים. יובהר ויודגש, כי הקבלן מתחייב לתקן על פי דרישת החברה ובאופן מיידי כל פגיעה ו/או הפרעה כאמור לעיל, שנגרמה בביצוע העבודות לשירותים חיוניים, ובכלל זה אספקת מים וחשמל.

29.3. הקבלן, מצהיר כי ידוע לו והוא מסכים, שבאתר העבודה יעבדו בעלי חוזים אחרים עם החברה, או קבלנים אחרים או עובדים אחרים, והקבלן מתחייב לאפשר להם לעבוד ללא כל הפרעה ולהימנע בעבודותיו מהפרעה כלשהי להם בביצוע עבודותיהם.

תיקון נזקים

30.1. הקבלן אחראי שכל נזק או קלקול שייגרם לכביש, לגדרות, לדרך, למדרכה, לשביל, לרשת המים, לביוב, לתיעול, לחשמל, לטלפון, לצינורות להעברת גז, למת"ב, חברות סלולריות, צנרת ותשתיות פרטיות או למובילים אחרים ולכיוצ"ב (להלן: "מובילים") תוך כדי ביצוע העבודה, בין שהנזק או הקלקול נגרמו באקראי ובין שהיו מעשה הכרחי וצפוי מראש לביצוע העבודה, יתוקן על חשבונו הוא באופן היעיל ביותר ולשביעות רצונו של המפקח ושל כל אדם או רשות המוסמכים לפקח על הטיפול במובילים כאמור.

30.2. מובהר, כי אם הקבלן לא יתקן את הנזק תוך 7 ימים מיום היווצרותו, אזי תתקן החברה את הנזקים שנגרמו על ידי הקבלן וסכום התיקון, בתוספת תקורת החברה, מוערכות ומסוכמות מראש, בשיעור של 15%, יופחתו מהתמורה הסופית לה זכאי הקבלן.

30.3. הקבלן יתאם מראש עם הגופים והרשויות המוסמכות המתאימות את ביצוע עבודותיו כולל קבלת מפות ונתונים על כל הנזכר לעיל 29.1 לעיל, וכולל אישור סופי על ידי הגוף המוסמך ברשות המקומית וברשויות המוסמכות.

30.4. אם לשם ביצוע החוזה יהא צורך להעביר חפץ כלשהו במקום שהעברה עלולה לגרום נזק למובילים, כאמור לעיל, אם לא ישתמשו באמצעי הגנה מיוחדים, יודיע הקבלן בכתב למפקח, לפני ההעברה, על פרטי החפץ שיש להעבירו, ועל תכניתו להבטחת אמצעי הגנה מתאימים. סעיף זה הינו מעיקרי החוזה והפרתו מהווה הפרה יסודית של החוזה.

מניעת הפרעות לתנועה

כללי

31.1. הקבלן אחראי שתוך כדי ביצוע העבודה, לרבות הקמת כל מבנה ארעי, וביצוע כל עבודה ארעית, לא תהיינה הדרכים המובילות לאתר העבודה נתונות שלא לצורך לתנועה שתקשה על התנועה הרגילה בדרכים האמורות, ושלצורך הובלתם של משאות מיוחדים יתקבל תחילה הרשיון הדרוש לכך מהרשות המוסמכת ויינקטו על חשבונו והוצאותיו, כל האמצעים, לרבות בחירתם של הדרכים, של כלי הרכב ושל זמני ההובלה, כך שתמעט ככל האפשר ההפרעה לתנועה הרגילה בדרכים האמורות ויימנע ככל האפשר נזק לדרכים.

תנועה על פני כבישים קיימים

31.2. כל תנועה בכבישי אספלט תבוצע אך ורק באמצעות כלי רכב בעלי גלגלים פניאומטיים נקיים, וכאשר יובטח כי החומר המועמס עליהם לא יתפזר בשעת הנסיעה.

31.3 מתן חופש מעבר

הקבלן ימנע החניית כלי רכב, המגיעים לאתר העבודה, בדרכים ואלה יוחנו במקומות שייועדו לכך. הקבלן מתחייב כי הדרכים העוברות באתר העבודה, וכן השטחים הציבוריים, יהיו פתוחים לשימוש החברה ו/או קבלנים אחרים, לפי הצורך ובהתאם להוראות המפקח, וכי הוא לא יאחסן עליהם חומרים או ציוד ולא ישפוך עליהם פסולת כלשהי.

31.4 שילוט, תימרוז זמני ואמצעי מיגון והפרדת תנועה

הקבלן מתחייב כי לשם הבטחת בטיחות מירבית של כלי הרכב ועוברי הדרך שבתחום העבודה, יציב, על חשבון, מחסומי ניו-ג'רסי, שילוט, סימון ותימרוז מתאימים מחומר מחזיר אור מהבהב (בודד, משולש בעל ספק כח עצמאי) מסוג "ספקו" או שווה ערך ובמצב תחזוקה טוב. סוגי השלטים והתמרורים, מספרם ומיקומם באתר העבודה יעשה בהתאם להוראות החוק, להוראות ולתנאי הרשיון של משטרת ישראל, מע"צ ומשרד התחבורה, ובהתאם לסכימת תימרוז שתאושר על ידי המפקח. הקבלן מתחייב להגיש לאישור המפקח את סכימת התימרוז ולדאוג להמצאות כלל ציוד התימרוז והשילוט האמור, בטרם יחל בביצוע העבודות באתר.

31.5 שילוט ותימרוז זמני בעת עבודות לילה

הקבלן מתחייב כי במקרה של ביצוע עבודות לילה באתר העבודה, יוצבו, על חשבון, בנוסף לשילוט האמור לעיל אמצעי סימון ושילוט כמפורט להלן:

- א. התמרורים יהיו תמרורים מחזירי אור מסוג HIGH INTENSITY רחוצים ונקיים.
- ב. יוצבו נצנצים על גבי חרוטים (קונוסים) שיסמנו את תחומי אתר העבודה החסומים בפני התנועה.
- ג. תופעל תאורת כביש.
- ד. כל העובדים יצוידו בפנסים ידניים ו/או בנורות תאורה.
- ה. כל הכלים הכבדים יצוידו בפנסים מיוחדים שישאירו ויכוונו כלפי מטה למשטח העבודה.
- ו. המטאטא המכני יצויד במתקן הרטבה למניעת התרוממות אבק.

31.6 הכוונת תנועה

- 31.6.1 הקבלן מתחייב להציב במשך כל זמן ביצוע העבודות מכווני תנועה לרבות שוטרים במספר שידרש על ידי המפקח באתר, עם שילוט ודגלי אזהרה.
- 31.6.2 במידה והקבלן ידרש להציב שוטרים לצורך הכוונה ושיטור בזמן העבודה, ידאג הקבלן לשכירת שוטרים בהתאם.
- 31.6.3 הוצאות שכירת השוטרים ו/או גרירת רכבים (במקרה הצורך), תחולנה על הקבלן והוא יקבל החזר מהחברה של 50% כנגד הצגת קבלות ואישור מפקח.
- 31.6.4 הסדרי תנועה זמניים- עפ"י הקבוע במפרט הטכני.

32 מתן אפשרות פעולה ותיאום עם קבלנים אחרים

- 32.1 הקבלן מצהיר שידוע לו שהחברה התקשרה או תתקשר עם קבלנים או גורמים אחרים, לביצוע עבודות באתר העבודה לרבות עבודות ל:

- א. השלמת תשתיות ציבוריות כגון: מים, ביוב, חשמל, תקשורת, טלוויזיה בכבלים, תאורת רחובות, גז וכיוצ"ב.
- ב. השלמת כבישים, מדרכות ועבודות פיתוח שונות.
- ג. הקמת מבני צבור ומקלטים באזורים שונים.
- ד. בניה במגרשים פרטיים.
- ה. ביצוע חלקים או קטעים מהעבודות.

32.2. כן מצהיר הקבלן כי ידוע לו כי העבודה שעליו לבצע לפי החוזה תיעשה במשולב או במקביל, לפי הענין, לעבודות שיבוצעו על ידי קבלנים אחרים באתר העבודה או מחוץ לו.

32.3. הקבלן ייתן אפשרויות פעולה נאותה, לפי הוראות המפקח, לכל הקבלנים האחרים המועסקים על ידי החברה כאמור ולכל אדם או גוף שיאושר לצורך זה על ידי המפקח וכן לעובדיהם, הן באתר העבודה והן בסמוך אליו, וכן ישתף ויתאם פעולה אתם ויאפשר להם את השימוש במידת המצוי והאפשר בשירותים ובמתקנים שהותקנו על ידיו, לרבות בכבישים שטרם נסללו עד תומם, ובמידת הנדרש אף ישנה את סדר פעילותו והעדיפות בביצוע העבודה, הכל לפי הוראות המפקח. למען הסר ספק מודגש כי הקבלן לא יהיה רשאי לדרוש תשלום כלשהו בתמורה לשימוש האמור מאת החברה ו/או מכל צד שלישי ובכל מקרה כאמור בסעיף זה לעיל, לא יהיה זכאי לרווח קבלן ראשי.

32.4. הקבלן יפעל לפי הוראות המפקח על מנת לאפשר עבודתם של הקבלנים האחרים כאמור, לרבות על ידי שינוי סדרי עבודתו, שינוי עדיפויות בביצוע חלקים מן העבודה וכדומה, ויתאם את ביצוע העבודות השונות, כאמור לעיל, בדרך המפורטת במסמכי החוזה ולפי הוראות המפקח.

32.5. חילוקי דעות כלשהם בין הקבלן לבין הקבלנים האחרים או בין הקבלן לבין כל אדם או גוף שאושרו כאמור, בעניין שיתוף הפעולה ביניהם, יובאו להכרעת המפקח והכרעתו תהיה סופית.

32.6. לקבלן לא תהיינה כל תביעות מכל מין וסוג שהוא כנגד החברה בקשר לאמור בסעיף זה, לרבות לתשלום עבור עמלת הוצאות תיאום עבודתם של הקבלנים האחרים, ולא יהיה בעבודתם של הקבלנים האחרים, או בכל עניין הקשור בה, משום צידוק כלשהו או סיבה לעיכוב ביצוע או אי ביצוע עבודה כלשהי על ידו או אי מילוי הוראות המפקח, המנהל, החברה או הוראות החוזה.

33. הגנה על עצים וצמחיה

הקבלן לא יפגע ולא יעקור עצים או צמחיה טבעית באתר העבודה אלא אם דרוש הדבר לצרכי העבודה והמפקח התיר לו בכתב ומראש לעשות כן.

היתר המפקח לעקירת עצים אינו פוטר את הקבלן מאחריותו לקבל את אישור קק"ל לעקירת העצים, כשכל ההוצאות הכרוכות בכך יהיו על חשבונו.

34. עבודה בשעות היום בימי חול

34.1. כל עבודה המבוצעת ע"י הקבלן והכרוכה בהשבתת פעילות ו/או הפרעה למהלך פעילות רגילה של הציבור או חלק ממנו באופן חלקי או מלא, תתואם בכתב ומראש עם המפקח.

34.2. פרט אם הותנה בחוזה במפורש היפוכו של דבר. לא תבוצע כל עבודה בשעות הלילה או בימי שבת ומועדי ישראל ללא הסכמת המפקח בכתב ומראש וקבלת כל אישור הנדרש לצורך כך, בהתאם לכל דין.

34.3. אין הוראות סעיף קטן 33.2 חלות על עבודה שצריכה להתבצע, מטבע הדברים, ללא הפסקה או

במשמרות רצופות, או כל עבודה שהיא הכרחית ובלתי נמנעת להצלת נפש או רכוש או לביטחון העבודה. מבוצעת עבודה בניגוד לאמור בסעיף קטן 37.1. בנסיבות המתוארות בסעיף קטן זה, יודיע הקבלן מיד למפקח על נסיבות העניין במפורש ובכתב.

35. אספקת מים

- 35.1. הקבלן יבצע, על חשבונו, את כל הסידורים הדרושים לאספקת מים לביצוע העבודה ולשימוש עובדיו, לרבות התקנת מד צריכת מים בנקודת החיבור כאמור להלן בסעיף קטן 34.2, הפעלת משאבות, הנחת צינורות, מיכלים, מיכלים רזרביים וכד'.
- 35.2. הקבלן יתחבר למקור מים במקום שייקבע על ידי מי נתניה, ושיהיה בסביבת אתר העבודה. באחריות הקבלן לקבל את כל האישורים הדרושים לביצוע החיבור, והוצאות ההתחברות למקור המים וצריכת המים יחולו על הקבלן.
- 35.3. יובהר, כי הוצאות צריכת המים יחולו על הקבלן עד למועד קבלת טופס אישור מסירה סופי (כהגדרתו וכמפורט בסעיף 55.2), חתום על ידי כל הגורמים הרלוונטיים, ובכפוף לכך שהתבצעה קריאת מונה מים על ידי אגף שפ"ע בעירייה. הקבלן מתחייב לוודא את סגירת החשבון שפתח בתאגיד המים ולבצע העברה מסודרת של חשבון המים על שם העירייה, בהתאם למונה שיירשם באותו מועד.
- 35.4. הקבלן ינקוט באמצעים הדרושים כדי להבטיח איגום באתר העבודה של מים המיועדים לבניה, בכמות מספקת לשני ימי עבודה לפחות, בכל תקופת ביצוע העבודה לפי החוזה.

36. אספקת חשמל

באחריות הקבלן לספק מכל מקור שהוא את החשמל הדרוש לביצוע העבודה, וכן לקבל את כל האישורים הדרושים לביצוע החיבור לחשמל, וכל ההוצאות הכרוכות באספקת החשמל וצריכתו יחולו על הקבלן וישולמו על ידו. אי קבלת האישורים הנדרשים לחיבור לרשת החשמל, לא תמנע מהקבלן לספק חשמל בדרכים חלופיות, לרבות באמצעות גנרטור.

37. הגנה על חלקי העבודה

- 37.1. הקבלן ינקוט ביוזמתו ועל חשבונו, בכל האמצעים הדרושים לשם הגנה על החומרים והמוצרים בתהליכי העבודה ועל אתר העבודה וחלקי העבודה מפני נזק העלול להיגרם על ידי מפולת אדמה, שטפונות, רוח, שמש, השפעות אקלימיות אחרות וכדומה.
- 37.2. מבלי לגרוע מן האמור לעיל מובהר כי הקבלן יאחז, על חשבונו, בכל האמצעים הדרושים להגנת אתר העבודה וחלקי העבודה מפני גשמים או מפני כל מקור מים אחר, לרבות באמצעות חפירת תעלות ניקוז זמניות, שאיבת מים, סתימת תעלות ניקוז וכדומה, הכל - לפי דרישת המפקח ולשביעות רצונו.
- 37.3. כל נזק אשר נגרם לחומרים, למוצרים, לאתר העבודה או לחלקי העבודה, בין שנקט הקבלן באמצעי הגנה נאותים ובין שלא, יתוקן על ידי הקבלן מיד, על חשבונו, לשביעות רצונו של המפקח.
- 37.4. הקבלן יגן על כל חלק גמור של העבודה מפני כל נזק העלול להיגרם לו, לרבות נזקים העלולים להיגרם על ידי עבודות המתבצעות בשלבים מאוחרים יותר.

38. השגחה מטעם הקבלן - צוות הניהול

- 38.1. הקבלן מתחייב להעסיק לכל אורך תקופת הביצוע צוות ניהול מקצועי הנדסי, לרבות מנהל עבודה

- בראשו יעמוד מהנדס או הנדסאי (להלן: "הצוות"), שיאושר מראש ובכתב על ידי המנהל ויהיה בעל רמה מקצועית גבוהה וניסיון מוכח בביצוע עבודות דומות בהיקפן ובמהותן לעבודה נשוא חוזה זה. בכל מקרה, העבודות תבוצענה אך ורק על ידי מי שהינו מורשה כדין לביצוע, מיומן ומנוסה.
- 38.2. הקבלן מתחייב להמציא לחברה לפני תחילת העבודה אישור ממושרד הכלכלה ו/או כל משרד מוסמך אחר לגבי רישום חברי הצוות ברישומים הנדרשים על פי כל דין.
- 38.3. הקבלן מתחייב כי הצוות ימצא באופן קבוע באתר העבודה, ינהל את כל העבודות באופן צמוד ויפקח על קיום הוראות חוזה זה. הקבלן לא יעביר את מי מחברי הצוות ממקום ביצוע הפרויקט אל מקום עבודה אחר של הקבלן.
- 38.4. מינוי חברי הצוות יהא טעון אישור, מראש ובכתב, של המפקח. המפקח יהא רשאי לסרב למינוי כלשהו, וכן יהא המפקח רשאי לדרוש את החלפתו של מי מחברי הצוות, מבלי לנמק את החלטתו. נדרשה החלפת חבר צוות, ימלא הקבלן את הדרישה בתוך שבועיים ממועד נתינתה. למען הסר ספק מובהר כי הוראות סעיף משנה זה יחולו גם על חבר צוות אשר מונה בעקבות דרישת החלפה כאמור.
- 38.5. כל הוראה ו/או הודעה שיינתנו על ידי המפקח ו/או על ידי המנהל ו/או על ידי החברה למי מהצוות, ייחשבו כאילו ניתנו לקבלן עצמו.
- 38.6. מובהר בזאת כי לא יהא בהעסקתו של הצוות או של מי מחבריו, כדי לשחרר את הקבלן מהתחייבויותיו לפי חוזה זה ועל פי כל דין, כולן או מקצתן, או כדי לגרוע בדרך כלשהי מאחריותו הבלעדית של הקבלן לביצוע נכון ומלא של העבודה בהתאם לחוזה זה.
- 38.7. הקבלן ימנה את המהנדס של הקבלן כמהנדס האחראי לביצוע העבודות שידווח על פי החוק וע"פ כל דין לרשויות. כמו כן יהיה המהנדס של הקבלן אחראי על תהליך ההכנה לקבלת תעודת השלמה לפרויקט.
- 38.8. לכל עבודה בגדר הפרויקט שלביצועה זקוק המבצע לרישוי ו/או להיתר, מתחייב הקבלן להעסיק רק מי שרשום/בעל רשיון כאמור. סעיף זה הינו מעיקרי החוזה והפרתו מהווה הפרה יסודית של החוזה.

39. הרחקת עובדים

הקבלן ימלא כל דרישה מטעם המנהל או המפקח בדבר הרחקתו מאתר העבודה של כל אדם המועסק על ידיו באתר העבודה, לרבות מהנדס, הנדסאי, מנהל עבודה, קבלן משנה ואדם המועסק על ידי קבלן משנה, אף אם הסכימה החברה בעבר להעסקת מי מהם, אם לדעת המנהל או המפקח התנהג אותו אדם שלא כשורה, או שאינו מוכשר למלא תפקידו, או שהוא נוהג מעשה רשלנות בביצוע תפקידיו. אדם שהורחק לפי דרישה כאמור - לא יחזור הקבלן להעסיקו, בין במישרין ובין בעקיפין, באתר העבודה או בביצוע העבודה.

40. זהירות ומתקנים באתר העבודה

40.1. הקבלן ינקוט, על חשבונו והוצאותיו, בכל אמצעי הזהירות הנדרשים להבטחת רכוש וחיי אדם באתר ובסביבתו בעת ביצוע העבודה ויספק ויתקין שמירה, גידור, אורות, שלטי אזהרה, פיגומים, מעקות בטיחות, פנסים מהבהבים, דיפון תעלות, גדרות זמניות ושאר אמצעי זהירות לבטחונם ולנוחותם של הציבור ושל העובדים באתר, בכל מקום שיהיה צורך בכך או שיידרש על ידי המפקח או שיהיה דרוש על פי דין או על פי הוראה מצד רשות מוסמכת כלשהי. הקבלן מצהיר ומתחייב כי בטרם יפנה את אתר העבודה יהיה עליו ליישר את ערמות העפר ולסלק את כל המכשולים והמפגעים שנשארו באתר

העבודה.

- 40.2. הקבלן מתחייב לתקן כל פגם בגידור האתר ולהיות אחראי על תקינות הגדר ושלמותה בכל עת במהלך בצוע העבודות באתר וכן להוסיף לה כיסויים או תוספות ככל שידרש ע"י המפקח ו/או המזמין.
- 40.3. מובהר בזאת במפורש כי מתחם העבודות הינו מתחם פתוח. ולכן, על הקבלן להתקין על חשבונו- בכל מקום שהדבר יידרש - אמצעים אשר ימנעו כניסה ו/או מעבר של זרים דרך מקום ביצוע העבודות, ובכלל זה התקנת שערים, גדרות ומחסומים ככל שיידרש וככל שיורה לו המפקח ו/או המנהל ו/או המזמין או נציגו מפעם לפעם.
- 40.4. הקבלן מתחייב בזאת לעשות ככל יכולתו למניעת כל תאונות, מפולות, התפוצצות, שריפות ותקלות באתר ובסביבה הקרובה לו, במהלך ביצוען של העבודות, ולשמור על כל הוראות הדין באשר לבטיחות ולגהות.
- 40.5. מבלי לגרוע מאחריות הקבלן על פי חוזה זה ו/או על פי הוראת כל דין הקבלן מתחייב לספק, על חשבונו הוא: כיסויי הגנה לאנשים ומכונות, וכן שאר אמצעי זהירות לביטחוננו ונוחיותו של הציבור בהתאם לדרישות של חוזה זה, הוראות הדין והוראות כל רשות מוסמכת לרבות המפקח.
- 40.6. מבלי לגרוע מן האמור לעיל הקבלן מצהיר ומתחייב כי אמצעי הזהירות יינקטו ע"י הקבלן במשך כל תקופת ביצוע העבודות.
- 40.7. בתוך שבועיים מהיום הנקוב בצו התחלת עבודה, יתקין הקבלן ויחזיק במקום שייקבע על ידי המפקח:
- מבנה לשימוש משרדי הקבלן.
 - מחסן מתאים לאחסנת חומרים, כלים ומכשירים אחרים לצורך ביצוע העבודה.
 - בתי שימוש זמניים.
 - משרדים לשימוש המפקח וחדר דיונים, כמפורט להלן:
- 40.8. על הקבלן להעמיד עבור המפקח ומנהל הפרויקט מבנה ארעי חדש על פי המפרט והסקיצה המצורפים לתנאים הכלליים, אשר ישמש את מנהל הפרויקט והמפקחים כמשרד שדה וחדר ישיבות, על פי כל הנתונים שלהלן. המבנה(ים) יוקם(ו) במקום שייקבע בתיאום עם המפקח באתר.
- 40.9. משרד השדה יהיה מצויד ומרוהט כדלקמן: מזגן מפוצל של 2.5 כ"ס, 2 שולחנות כתיבה 80 X 160 ס"מ עם מגירות וכסאות הולמים.
- 40.10. חדר הישיבות יהיה מצויד בשולחן דיונים במידות 240 X 90 ס"מ ו- 12 כסאות עם משענת, לוחות נעצים על הקיר להצמדת תכניות בשטח כולל של כ- 10 מ"ר, לוח קיר לכתיבה, ארון מתכת מצויד במנעול, ארון מתכת עם מגירות לאחסון תכניות וכד', מתקן מים קרים ראויים לשתייה, מקרר משרדי בעל קיבולת של 100 ליטר ומזגן מפוצל בעל הספק 2.5 כ"ס.
- 40.11. המשרד יכלול חלונות כולל רשת נגד יתושים וסורגים למניעת פריצה. חדר הישיבות יכלול לפחות 2 חלונות כנ"ל.
- 40.12. המבנה יכלול, כאמור בסקיצה חדרי שירותים ומטבחון אשר ישמשו את המזמין ובאי כוחו. על הקבלן לדאוג כי המבנה(ים) יחוברו אל רשת החשמל, רשת אספקת מים ורשת הביוב, ויכללו נק' חשמל ח"ק בכמות מספקת להפעלת כל הציוד החשמלי הנדרש.
- 40.13. כמו כן יהיה על הקבלן לדאוג להתקנה באתר של 2 קווי טלפון – עבור תקשורת אינטרנט (חיבור מהיר של 100 מגה לפחות), טלפון, כולל אספקת מכשירי הטלפון ואחזקתם לכל אורך תקופת הביצוע.
- 40.14. על הקבלן להחזיק על חשבונו כל זמן העבודה דרך גישה עבירה לרכב קל אל המבנה(ים) הנ"ל ושטח

- חניה ל- 5 מכוניות לשימוש המזמין ובאי כוחו. המבנה(ים) יהיה(ו) מוכן(ים) ויעמדו לרשות המפקח לא יאוחר מ- 7 ימים לפני תחילת העבודה באתר.
- 40.15. מובהר כי המבנה(ים) והציוד האמור, הינם רכוש החברה, ובתום העבודה יידרש הקבלן לפנותם, למוסרם לחברה, על פי הנחייתה ללא כל תמורה (מעבר לתמורה הקבועה בכתב הכמויות בעבור הקמת המבנה(ים)), הכל בהתאם להנחיות החברה, וזאת לאחר קבלת העבודה על ידי המפקח ולאחר מדידה סופית של הכמויות לעבודות הקבלן כפי שבוצעו.
- 40.16. על הקבלן לספק למבנה מכונת צילום (לניירות A4 ו-A3), כולל אספקה שוטפת של נייר עבודה במשך כל הפרויקט כמו כן יספק הקבלן למשרד כולל מדפסת לנייר רגיל, לשימוש המפקח.
- 40.17. הקבלן ישא בהוצאות הניקיון ואחזקה של משרד המפקח וצוותו ככל שיידרש לצורך עבודתם, כולל תשלומי האגרות השונות כגון: תשלום עבור מים, חשמל, טלפון ו/או דמי שימוש ואחזקה כולל תשלום עבור השיחות של אמצעי תקשורת אחרים אשר הועמדו לרשות המפקח ושימושם במשך כל זמן העבודה.
- 40.18. כל ההוצאות הכרוכות בהקמת המשרדים עבור המפקח ואספקת הציוד כמתואר לעיל, כולל אישור הרשות למיקום ולמערכות, אחזקתם השוטפת במשך כל תקופת העבודה יחולו על הקבלן ועל חשבונו הבלעדי. מובהר כי האמור הינו ביחס לכל הוצאה נוספת מעבר לתמורה הקבועה בכתב הכמויות בגין השתתפות החברה במימון הקמת המבנה(ים).
- 40.19. הקבלן יבטיח שמירה על המשרד, ידאג לניקיונו השוטף ולתקינות, הציוד והריהוט הכלול בו, ויתחזק את מבנה המשרד לרבות צביעתו במידת הצורך.
- 40.20. הקבלן יכשיר מקומות חניה להחניית כלי רכב המגיעים לאתר העבודה וידאג לאחזקתם התקינה. בנוסף יכשיר הקבלן מקום לאחסנה פתוחה של חומרים שיובאו לאתר העבודה. מקומות החניה והאחסנה ייקבעו על ידי המפקח, מזמן לזמן. מודגש בזה כי חל איסור על הקבלן לאחסן חומרים או ציוד על כבישים, מדרכות, פסי ירק שלאורך הכבישים וכיוצ"ב.
- 40.21. הקבלן יכשיר ויתחזק דרכים זמניות באתר העבודה ובסמוך לו, לפי הוראות המפקח, וכנדרש מביצוע העבודה.
- הקבלן יבצע את כל החובות המוטלות עליו לפי סעיף זה על חשבונו, לרבות תשלום כל ההוצאות הנדרשות לשם החזקת המשרד והשימוש בו, לרבות תשלומי ארנונה, מים חשמל וכו' ולרבות השגת כל ההיתרים הדרושים מהרשויות המוסמכות לחיבור התשתיות והעמדת המבנה, ותשלום בגין היתרים אלו. הקבלן יישא בכלל התשלומים המפורטים, לרבות שמירה ביחס למבנה(ים) ב- 3 חודשים נוספים לאחר גמר הפרויקט, מסירת העבודות לעירייה ו/או מועד קבלת חשבון סופי מאושר חתום על ידי החברה, לפי המאוחר מבניהם.
- סעיף זה הינו מעיקרי החוזה והפרתו מהווה הפרה יסודית של החוזה.

פרק ו' – אחריות וביטוח

41. אחריות לעבודה

- 41.1. מיום העמדת אתר העבודה, כולו או חלקו, לרשות הקבלן ועד מתן תעודת השלמה, יהא הקבלן אחראי לשמירת העבודה ולהשגחה עליה. הקבלן יתקן על חשבונו, ובמהירות המירבית, כל נזק שיגרם לעבודה מכל סיבה שהיא, לרבות נזק שיגרם בקשר עם ו/או כתוצאה ישירה או עקיפה של ביצוע לקוי של עבודות נשוא חוזה זה הקבלן מתחייב שעם השלמתה תהיה העבודה במצב תקין ותתאים בכל פרטיה להוראות החוזה. חובתו האמורה של הקבלן תעמוד בעינה בין שהאובדן, הנזק, הקלקול או הפגיעה

האמורים נגרמו באקראי, בין שהיו תוצאות מעשה הכרחי או צפוי מראש לצורך ביצוע העבודה ובין שנגרמו מחמת תאונה בלתי נמנעת.

41.2. הקבלן ישפה את החברה ו/או מי נתניה ו/או עירית נתניה ו/או רמ"י בגין כל נזק שיגרם להן או למי מהן עקב שגיאה מקצועית של הקבלן ו/או הזנחה במילוי חובתו המקצועית ו/או עקב שימוש בחומרים או אביזרים לקויים. אחריותו של הקבלן תחול גם לגבי כל מקרה של רשלנות שתתגלה בתאריך מאוחר יותר.

41.3. הוראות סעיף קטן 40.1 ו 40.2 תחולנה גם על כל נזק שיגרם על ידי הקבלן תוך כדי עבודות תיקון ובדק שבוצעו על ידו בתקופת הבדק אף לאחר מתן תעודת השלמה, בהתאם להוראות פרק ח'.

41.4. בכל מקרה של נזק לעבודה שנגרם כתוצאה משימוש החברה או מי מטעמה בעבודה או בחלק ממנה לאחר מתן תעודת השלמה, יהיה על הקבלן לתקן את הנזק בהקדם האפשרי, אם ובמידה שהחברה תדרוש ממנו לעשות כן, והוצאות התיקון המוכחות יחולו על החברה. על אף האמור לעיל, אם תוך שימוש סביר בעבודה על ידי החברה ייגרמו נזקים החורגים מן הנזקים אשר צפויים להגרם משימוש סביר, וזאת כתוצאה מביצוע לקוי של העבודה - יחולו הוצאות התיקון כולן על הקבלן.

41.5. כן יהיה הקבלן אחראי לכל נזק ו/או תביעה ו/או דרישה שתוגש נגד החברה ו/או נגד מי נתניה ו/או העיריה ו/או רמ"י על ידי גורמים שלישיים בגין נזקים שיגרמו להם כתוצאה מאיחור כלשהו בלוח הזמנים לגמר ביצוע ו/או מביצוע העבודות ו/או המערכות ו/או הכנה למערכות ו/או לשירותים שעל הקבלן ו/או קבלני המשנה לספק, שלא על פי הוראות חוזה זה ו/או על פי הוראותיהן, וזאת מבלי לגרוע מכל התחייבויותיו של הקבלן על פי חוזה זה ועל פי כל דין והקבלן מתחייב לנקוט את כל האמצעים הדרושים למניעת נזק ו/או אובדן ו/או הפסד כאמור.

41.6. הקבלן מתחייב לפצות ו/או לשפות את החברה ו/או מי נתניה ו/או עירית נתניה ו/או רמ"י בגין כל נזק ו/או אובדן ו/או הפסד כאמור לעיל, או כל הפסד אחר שייגרם למי מהן לרבות כתוצאה מכל תביעה שתוגש נגדה ו/או מפסק דין שייפסק נגדה, ובכל מקרה שמי מהן תחוייב בתשלום פיצויים או בכל תשלום אחר בקשר לתביעה כזו, מתחייב הקבלן לשלם מיידיית עם קבלת דרישה כל סכום כזה לה או במקומה, וכן מתחייב הקבלן לשאת בכל ההוצאות שמי מהן תחוייב בהן בקשר או כתוצאה מכל תביעה כזאת, לרבות הוצאות ושכ"ט עו"ד.

סעיף זה הינו מעיקרי החוזה והפרתו מהווה הפרה יסודית של החוזה.

42. אחריות לגוף או לרכוש

42.1. בנוסף לאמור בכל דין יהיה הקבלן אחראי לכל נזק או אובדן ו/או הפסד, מכל סוג שהוא, שייגרמו תוך כדי ביצוע העבודה או בקשר עמה או שייגרמו תוך כדי ביצוע עבודות תיקון ו/או בדק בתקופת הבדק ואף לאחר מתן תעודת השלמה, לגופו או לרכושו של אדם כלשהו, עקב רשלנות הקבלן ו/או הפרתו איזה מהוראות חוזה זה, לרבות ומבלי לגרוע מכלליות האמור הקבלן עצמו, עובדיו, שלוחיו, מורשיו, קבלני המשנה שלו ועובדיהם, וכן החברה ו/או מי נתניה ו/או עירית נתניה ו/או רמ"י ו/או את בעלי המקרקעין עליהם נעשית העבודה ומי מטעמן לרבות עובדיהן, שלוחיהן, מורשיהן וצד ג' כל שהוא מן הציבור.

42.2. הקבלן ינקוט בכל האמצעים למניעת נזק או אובדן, כאמור. הקבלן פוטר את החברה והבאים מטעמה מאחריות לכל אבדן או נזק העלול להיגרם לרכוש כלשהו המובא על ידי הקבלן ו/או עבורו לחצרי החברה, אולם הפטור כאמור לא יחול לטובת אדם שגרם לנזק בזדון.

- 42.3. הקבלן מתחייב לשלם כל דמי נזק או פיצוי המגיעים על פי דין לעובד או לכל אדם אחר הנמצא בשרותו של הקבלן כתוצאה מתאונה או נזק כלשהם תוך כדי ביצוע העבודה או ביצוע עבודות הבדק, לרבות נזק שנגרם לעובד החברה, לעובד עיריית נתניה, לאדם המספק שירותים, חומרים או מוצרים, קבלני משנה ועובדיהם, ספקים ועובדים עצמאיים הן של הקבלן והן של קבלני המשנה. החברה תהא רשאית לעכב תשלומים לקבלן בגובה הסכומים אשר יהיו נושא לתביעה כנגד הקבלן בגין נזק או תאונה, כאמור, עד אשר ייושבו תביעות אלה באופן סופי ומוחלט לשביעות רצון החברה.
- 42.4. למען הסר כל ספק ומבלי לגרוע באמור לעיל ולהלן מובהר, כי הקבלן יהיה אחראי כלפי החברה לכל נזק ו/או אובדן ולכל הפסד שיגרמו לחברה כתוצאה מבחירה לקויה ו/או לא סבירה ו/או לא מתאימה של עובדיו ו/או מי מטעמו, לרבות קבלני משנה, אשר יועסקו בביצוע העבודות.
- 42.5. עריכת ביטוח על ידי הקבלן, כאמור בסעיף 44 דלהלן, אינה משחררת את הקבלן מאחריותו והתחייבויותיו לעיל ולהלן.
סעיף זה הינו מעיקרי החוזה והפרתו מהווה הפרה יסודית של החוזה.

אחריות לעובדים ולשלוחים

- 43.1. הקבלן מתחייב לשלם כל דמי נזק או פיצוי המגיעים על פי דין לעובד או לכל אדם אחר הנמצא בשרותו של הקבלן כתוצאה מתאונה או נזק כלשהם תוך כדי ביצוע העבודה או ביצוע עבודות הבדק, לרבות נזק שנגרם לעובד החברה, לעובד עיריית נתניה, לאדם המספק שירותים, חומרים או מוצרים, קבלני משנה ועובדיהם, ספקים ועובדים עצמאיים הן של הקבלן והן של קבלני המשנה. החברה תהא רשאית לעכב תשלומים לקבלן בגובה הסכומים אשר יהיו נושא לתביעה כנגד הקבלן בגין נזק או תאונה, כאמור, עד אשר ייושבו תביעות אלה באופן סופי ומוחלט לשביעות רצון החברה.
- 43.2. סיומו של חוזה זה ו/או השלמת העבודות לא יהיה בהם כדי לגרוע מאחריות הקבלן לגבי נזקים שעילת התביעה בגינם נובעת מחוזה זה ו/או מהעבודה ו/או מהצירוף או קשורה אליהם.
- א. במקרה של דרישה ו/או תביעה ו/או טענה (להלן לשם הקיצור: "תביעה") בגין נזק, הפסד, אובדן או פגיעה בגוף או ברכוש כנ"ל ו/או שהקבלן אחראי להם עפ"י חוזה זה ו/או עפ"י הדין, מתחייב הקבלן לשפות את החברה ו/או מי נתניה ו/או עיריית נתניה ו/או רמ"י ו/או את בעלי המקרקעין עליהם נעשית העבודה (להלן, יחד ולחוד לשם הקיצור בסעיף זה יכונה: "החברה") מיד עם דרישתה הראשונה בכתב, במלוא סכום חבותה, כולל תשלומים והוצאות מכל מין ללא יוצא מין הכלל, בתוספת 15% (חמישה עשר אחוזים) כהוצאות כלליות מוערכות ומסוכמות מראש לרבות במקרה של פשרה שהחברה הגיעה אליה בין אם ששילמה החברה או ובין אם עלולה לשלם בקשר לתביעה כאמור וזאת מבלי לגרוע מזכויות החברה עפ"י חוזה זה ו/או עפ"י הדין לכל תרופה או סעד אחרים.
- ב. החברה תהא רשאית לעכב תשלומים לקבלן בגובה הסכומים אשר יהיו נושא לתביעה כנגד הקבלן בגין נזק או אובדן, כאמור, עד אשר תיושבנה תביעות אלו באופן סופי ומוחלט לשביעות רצון החברה.
- פרק זה הינו מעיקרי החוזה והפרתו מהווה הפרה יסודית של החוזה.**

ביטוח על ידי הקבלן

.44

מבלי לגרוע מאחריותו ומהתחייבויותיו של הקבלן על פי כל דין ו/או על פי הסכם זה, מתחייב הקבלן לערוך ולקיים על חשבונו, את הביטוחים וההוראות המפורטים בנספח הביטוח – "תנאים מיוחדים לביטוחי הקבלן" המסומן **כנספח 6** וכן באישור קיום ביטוחי הקבלן המסומן **כנספח 6א'**, המצורפים להסכם זה ומהווים חלק בלתי נפרד ממנו.

פרק ז' - עובדים

45. אספקת כח אדם על ידי הקבלן

הקבלן מתחייב לספק על חשבונו הוא את כח האדם הדרוש לביצוע העבודה, את ההשגחה עליהם ואמצעי התחבורה בשבילם וכל דבר אחר הכרוך בכך.

46. אספקת כח אדם, רישומו ותנאי עבודה

- 46.1. הקבלן מתחייב להעסיק עובדים מקצועיים ואחרים, מטיב מעולה ברמה גבוהה ובמספר הדרוש לשם ביצוע העבודה תוך המועד הקבוע לכך בחוזה. ובעבודה שלביצועה יש צורך ברישום, רשיון או היתר לפי כל דין, חייב הקבלן להעסיק רק מי שרשום או בעל רשיון או היתר, כאמור.
- 46.2. הקבלן מתחייב שבביצוע העבודה ינוהלו, לשביעות רצונו של המפקח, פנקסי כוח אדם שיירשם בהם שמו, מקצועו וסווגו במקצוע של כל עובד, וכן ימי עבודתו.
- 46.3. הקבלן מתחייב להמציא למנהל ולמפקח, לפי דרישה, את פנקסי כח האדם לשם ביקורת, וכן להמציא למפקח לפי דרישתו, ולשביעות רצונו, מצבת כח אדם חודשית, שבועית ויומית שתכלול את חלוקת העובדים לפי מקצועותיהם, סוגיהם והעסקתם.
- 46.4. לפי דרישה בכתב מאת המפקח יחליף הקבלן את בא כוחו המוסמך או את מנהל העבודה, אם לדעת המפקח אין הם מתאימים לתפקיד.
- 46.5. לביצוע העבודה, יקבל הקבלן עובדים אך רק בהתאם להוראות חוק שירות התעסוקה, תשי"ט-1959. הקבלן ישלם שכר עבודה לעובדים שיועסקו על ידו בביצוע העבודה, ויקיים תנאי עבודה, בהתאם לחוזה הקיבוצי החל עליהם, אם חל עליהם, ובהתאם לקבוע בכל דין או בכל הוראה של הרשויות המוסמכות לכך. הקבלן מתחייב לשלם בעד עובד שהועסק על ידו בביצוע העבודה מיסים לקרנות ביטוח סוציאלי בשיעור שייקבע לגבי אותו העובד על פי החוזה הקיבוצי החל עליו, אם חל עליו, ועל פי כל דין..
- 46.6. הקבלן מתחייב לבצע את כל חובותיו לביטוח סוציאלי של עובדיו, וכן למלא אחר חוק הביטוח הלאומי [נוסח משולב] תשכ"ט - 1968 והתקנות שהותקנו על פיו ועל פי חוק הבריאות הממלכתי ולהמציא למנהל אישורים של המוסד לביטוח לאומי כי קיים את התחייבויותיו לפי סעיף קטן זה. הנאמר בסעיף קטן זה בא להוסיף על חובות הקבלן ולא לגרוע מהן - ולא יתפרש כמטיל חובות על החברה כלפי האנשים המועסקים על ידי הקבלן.
- 46.7. הקבלן מתחייב להבטיח תנאי בטיחות ולנקוט כל אמצעי הזהירות הדרושים למניעת תאונות עבודה, וכן להבטיח תנאים לשמירת בריאות העובדים ורווחתם עפ"י הוראות כל דין, ובאין דרישה חוקית, כפי שיידרש על ידי המפקח, כמובנו בחוק ארגון הפיקוח על העבודה, תשי"ד - 1954.
- 46.8. הקבלן מתחייב למלא ולשמור על הוראות הבטיחות מכל סוג שהוא החלים על עבודתו לפי הסכם זה

וכן על הוראות כל חוק, דין ונוהג החלים על העבודה.

- 46.9. הקבלן מתחייב לסדר לעובדים המועסקים בביצוע העבודה סידורי נוחות ומקומות אכילה נאותים באתר העבודה, לשביעות רצונו של המפקח.
סעיף זה הינו מעיקרי החוזה והפרתו מהווה הפרה יסודית של החוזה.

47. העדר יחסי עובד-מעביד

- 47.1. מובהר בזאת כי הקבלן משמש קבלן עצמאי ובלתי תלוי והוא לבדו ישא באחריות לכל הזכויות הסוציאליות של עובדים אלה (כגון- ניכויי מס הכנסה ובטוח לאומי, תשלומים לקרנות איגודים מקצועיים ותשלומים סוציאליים אחרים) ולכל החובות החלות עפ"י דין ו/או מכח חוזה קיבוצי רלוונטי ו/או מכח כל נוהג או חבות אחרת על מעביד כלפי עובדיו, וכי אין בין המזמינות ו/או כל אחת מהן בנפרד לבינו או לבין כל אדם אחר, המועסק על ידו או הפועל מטעמו בביצוע החוזה, יחסי עובד מעביד.
47.2. אם על אף האמור לעיל, ובניגוד לכוונת הצדדים המפורשת, ייקבע כי מי מהמזמינות היא מעבידתו של הקבלן או של אדם המועסק על ידו או הפועל מטעמו בביצוע החוזה, מתחייב הקבלן לשפותה מייד עם דרישתה הראשונה בכתב, במלוא סכום חבותה בגין כל הוצאה או נזק שיגרמו לה בשל כך, כולל תשלומים והוצאות מכל מין ללא יוצא מין הכלל, בתוספת 15% (חמישה עשר אחוזים) כהוצאות כלליות מוערכות ומסוכמות מראש לרבות במקרה של פשרה שמי מהן הגיעה אליה בין אם ששילמה החברה או ובין אם עלולה לשלם בקשר לתביעה כאמור וזאת מבלי לגרוע מזכויות מי מהן עפ"י הסכם זה ו/או עפ"י הדין לכל תרופה או סעד אחרים.
סעיף זה הינו מעיקרי החוזה והפרתו מהווה הפרה יסודית של החוזה.

פרק ח' - ציוד, חומרים, מוצרים ומלאכה

48. אספקת ציוד, מתקנים וחומרים

- 48.1. הקבלן מצהיר כי ברשותו וכי הוא מתחייב לספק על אחריותו ועל חשבונו הבלעדי את כל הציוד, המתקנים, החומרים והדברים האחרים הדרושים לביצועה היעיל של העבודה בלוחות הזמנים ובטיב מעולה. מוסכם, כי לפני ביצוע העבודות ימציא הקבלן למפקח את כל האישורים הדרושים על פי כל דין לשימוש בציוד, במתקנים ובחומרים האמורים לעיל.
48.2. הקבלן לא ישתמש בציוד או מתקן כלשהו בביצוע העבודה אלא לאחר אישורו של המפקח, זולת אם ויתר המפקח מפורשות, בכלל או לעניין מסויים, על בדיקתו ואישורו של הציוד או המתקן.
48.3. מוסכם במפורש, שהקבלן אחראי לכל הפגמים, המגרעות והליקויים שיתגלו בחומרים ובמוצרים שהשתמש בהם לביצוע העבודה, אף אם החומרים או המוצרים האלה עמדו בבדיקות התקנים הישראלים מפרטי מכון התקנים, או תקנים זרים, ואושרו על ידי המפקח.
48.4. מקום שניתנת אחריות לחומר או למוצר, הנדרשים לביצוע העבודה, חייב הקבלן לקבל מן היצרן או הספק של אותו חומר או מוצר תעודת אחריות מתאימה.
סעיף זה הינו מעיקרי החוזה והפרתו מהווה הפרה יסודית של החוזה.

49. ציוד, חומרים ומתקנים באתר העבודה

- 49.1. החומרים, כהגדרתם בחוזה זה, שהובאו לאתר העבודה או שהוקמו באתר העבודה על ידי הקבלן

- למטרת ביצוע העבודה, יעברו בשעת הבאתם או הקמתם, כאמור, לבעלות החברה.
- 49.2. הקבלן אינו רשאי להוציא מאתר העבודה חומרים, כאמור, או ציוד שהובא לאתר העבודה לשם ביצוע העבודה ללא הסכמת המפקח בכתב.
- 49.3. כל אימת שנפסלו ציוד וחומרים על פי הוראות דלהלן, או הורה המפקח בכתב, שהחומרים, הציוד והמבנים או המתקנים הארעיים אינם נחוצים עוד לביצוע העבודה, רשאי הקבלן להוציאם מאתר העבודה, ועם פסילתם או מתן הוראה, כאמור, חדלים החומרים, הציוד והמבנים והמתקנים הארעיים מלהיות בבעלות החברה.
- 49.4. נקבע בהוראה לפי סעיף קטן זה מועד לסילוק הציוד, החומרים או המבנים או המתקנים הארעיים, חייב הקבלן להוציאם בהקדם האפשרי ולא יאוחר מהמועד שנקבע כאמור. נמנע הקבלן מלעשות כן, רשאית החברה, לאחר מתן הודעה מוקדמת בכתב של 7 ימים, לסלקם, למכרם ולעשות בהם כל שימוש אחר לפי שיקול דעתה.
- 49.5. החברה תזכה את חשבון הקבלן בסכום המכירה, בניכוי כל ההוצאות שנגרמו לה בענין זה.
- 49.6. הקבלן אחראי, על חשבונו, לשמירתם הבטוחה של הציוד, החומרים, המבנים והמתקנים הארעיים והוא רשאי להשתמש בהם לצורך ביצוע העבודה, אולם בכל מקרה מן המקרים המפורטים בפרק יג' רשאית החברה להשתמש בזכויות המוקנות לה על פי אותו פרק, וזכות השימוש של הקבלן לפי סעיף קטן זה כפופה לזכויות החברה, על פי פרק יג', כאמור.
- 49.7. המפקח רשאי לתת לקבלן, בכל זמן שהוא, הוראות שונות, לפי שיקול דעתו, בכל הנוגע לביצוע העבודה, לרבות הוראות בדבר פסילת ציוד וחומרים מלשמש בביצוע העבודה, הוראות בדבר החלפת וסילוק ציוד וחומרים שנפסלו, וכיוצא בהוראות. הקבלן ינהג על פי הוראות המפקח וההוצאות יהיו על חשבונו.
- 49.8. אין להסיק מהוראות סעיף זה מתן אישור כלשהו על ידי המפקח לטיבם של חומרים וציוד כלשהם, בין שעשה שימוש בסמכויותיו ובין שלא עשה בהן שימוש, והמפקח רשאי לפסול ציוד או חומרים בכל זמן שהוא.
- סעיף זה הינו מעיקרי החוזה והפרתו מהווה הפרה יסודית של החוזה.

50. טיב החומרים והמלאכה

- 50.1. הקבלן ישתמש בחומרים ומוצרים מהמין המשובח ביותר ובהתאם לאמור במפרטים, בתוכניות, בכתב הכמויות ובשאר מסמכי החוזה, ובכמויות מספיקות.
- 50.2. חומרים שלגביהם קיימים תקנים או מפרטים מטעם מכון התקנים הישראלי, יתאימו בתכונותיהם לתקנים האמורים, ולסוג המובחר של החומר או המוצר, אם מצויים בתקן יותר מסוג אחד ולא צויין באחד ממסמכי החוזה סוג אחר ובהעדר הוראה אחרת במפרטים ובתוכניות, יתאימו החומרים לרמת התקן הגבוהה ביותר. בהעדר תקן ישראלי יחייבו תקנים זרים לפי קביעת המפקח.
- 50.3. הקבלן מתחייב שלא ישתמש בביצוע העבודה אלא בחומרים שנבדקו ונמצאו כשרים למטרתם על ידי המפקח, וכן שלא ישתמש בביצוע העבודה אלא בחומרים אשר יוצרו או סופקו על ידי מקור שאישר המפקח. אישורו של מקור חומרים לא ישמש בשום מקרה אישור לטיבתם של חומרים המובאים מאותו מקור.
- 50.4. הקבלן מתחייב להשתמש בחומרים של יצרן בעל תו תקן או סימן השגחה.
- 50.5. חובה זו לא חלה על חומרים ומוצרים שלגביהם לא קיים יצרן שלחומריו ולמוצריהם תו תקן או סימן השגחה.

- 50.6. סופקו מוצרים מסויימים על ידי החברה - אין עובדה זו כשלעצמה גורעת מאחריותו של הקבלן לגבי טיבה של העבודה. במידה וגילה הקבלן פגם או חוסר של אותו מוצר, עליו להודיע מיד למפקח. הועברו החומרים לרשות הקבלן, רואים את הקבלן כאחראי על תקינותם עד להתקנה ולבדיקה הסופית. הועבר החומרים לרשות הקבלן ונמצא פגם לאחר ההתקנה, יחוייב הקבלן, לשאת בנוק וזאת ללא כל עוררין. הקבלן נדרש לנקוט בכל האמצעים הדרושים (אחסון, שמירה, טיפול נכון וכו') המבטיחים את תקינות החומרים לאחר קבלתו מהחברה.
- 50.7. הקבלן מתחייב לספק על חשבונו הוא, ולפי הוראות המפקח, דגימות מהחומרים, בין שהובאו או שנמצאים באתר העבודה ובין שלא, ומהמלאכה שנעשתה, וכן לספק את הכלים, את כח האדם וכל יתר האמצעים הדרושים לבדיקת הדגימות, החומרים והמלאכה באתר העבודה או להעביר אותם לבדיקת מעבדה, הכל כפי שיוורה המפקח.
- 50.8. החומרים והמוצרים שיספק הקבלן לאתר העבודה יתאימו מכל הבחינות לדגימות שאושרו ויהיו בכמות הדרושה לצורך התקדמות העבודה וביצועה המלא.
- 50.9. דמי בדיקות דגימות במעבדה לפי סעיף זה חלים על הקבלן וישולמו ע"י החברה והם נקבעים בזה לשיעור של 2% (שני אחוז) מהסכום המאושר הכולל, לרבות עבודות נוספות וחריגים. דמי הבדיקות יופחתו מכל חשבון שיוגש, מידי חודש, ע"י הקבלן.
- 50.10. היה ומחיר כל הבדיקות, למעט הבדיקות המנויות בסעיף 50.11 להלן, עלה על השיעור של 2%, יופחת ההפרש מהחשבון הסופי.
- 50.11. ההוצאות דלהלן לא ייחשבו ככלולות בשיעור הנקוב לעיל כדמי בדיקת דגימות והן תחולנה בכל מקרה, על הקבלן:
- דמי בדיקות מוקדמות של חומרים, המיועדות לקבוע את מקורות האספקה.
 - דמי בדיקות שהזמין הקבלן למטרותיו הוא, כגון לנוחיות בעבודה, לחסכון וכיוצ"ב.
 - דמי בדיקות של חומרים ומלאכה, שיימצאו בלתי מתאימים לדרישות החוזה ותנאיו.
 - הוצאות לוואי שונות למטרת ביצוע בדיקות מכל סוג שהוא.
- 50.12. המנהל שומר לעצמו את הזכות לקבוע את המעבדה שתבצע את הבדיקות וכן להזמין בעצמו את ביצוען ולשלם למעבדה את דמי הבדיקות, בלי שהשימוש בזכות זו יגרע מאחריותו של הקבלן לגבי טיב החומרים, המלאכה והעבודה כנדרש בחוזה. השתמש המנהל בזכות האמורה, יכסה הסכום שנקבע לפי סעיף קטן 49.9 לעיל את ההוצאות עבור הבדיקות.
- 50.13. נוסף לבדיקת דגימות כמפורט לעיל, על הקבלן לבצע ביקורת ויזואלית באתר העבודה, כדי לוודא שהביצוע ייעשה על פי דרישות החוזה והוראות המפקח. ביקורת זו תיעשה על ידי מהנדס או הנדסאי של הקבלן, לפי הרשימה שבסעיף "ביקורת ויזואלית" במפרט הטכני המיוחד. הקבלן יצרף לכל חשבון חלקי שיגיש לחברה אישור על ביצוע הביקורת ותוצאותיה, חתום על ידי עורך הביקורת, המתייחס לשלבי הביצוע הנכללים בחשבון החלקי. הגשת אישור כאמור הינה תנאי לאישור החשבון החלקי לתשלום.
- 50.14. נוסף על האמור לעיל ומבלי לגרוע ממנו מוסכם כדלהלן:
- מתן הוראות על-ידי המפקח ו/או ביצוע דגימות לפי הוראותיו אינו גורע מאחריות הקבלן לגבי טיב החומרים, המלאכה והעבודה כנדרש בחוזה וחובת ההוכחה לטיב זה ולהיותם עומדים בדרישות

התקנים והמפרטים מוטלת על הקבלן.
 ב. עיכוב הבדיקות במעבדה או המתנה לתוצאותיהן לא יקנו לקבלן ארכה כלשהי להשלמת העבודה ולא ישמשו עילה לתביעה כלשהי מטעמו.
 סעיף זה הינו מעיקרי החוזה והפרתו מהווה הפרה יסודית של החוזה.

בדיקות חלקי העבודה שנועדו להיות מכוסים

.51

- 51.1. הקבלן מתחייב להודיע בכתב למפקח על סיומו של כל שלב משלבי העבודה.
- 51.2. הקבלן ייתן הודעה מוקדמת בכתב למפקח לפני שהוא עומד לכסות איזו עבודה שהיא בכדי לאפשר לו לבקרה ולקבוע לפני כסויה, את אופן הביצוע הנכון של העבודה הנדונה. במקרה שלא תתקבל הודעה כזאת - רשאי המפקח להורות להסיר את הכיסוי מעל העבודה או להרוס כל חלק מהעבודה על חשבון הקבלן.
- 51.3. הקבלן מתחייב למנוע את כיסויו או הסתרתו של חלק כלשהו מהעבודה, שנועד להיות מכוסה או מוסתר, ללא שאותו חלק מהעבודה נבדק.
- 51.4. הושלם חלק מהעבודה שנועד להיות מכוסה או מוסתר, יודיע הקבלן למפקח בכתב, שהחלק האמור מוכן לבדיקה והקבלן יאפשר ויעזור למפקח לבדוק, לבחון ולמדוד את החלק האמור מהעבודה לפני כיסויו או הסתרתו.
- 51.5. הקבלן יחשוף, יקדח קידוחים ויעשה חורים בכל חלק מהעבודה לפי הוראות המפקח, לצורך בדיקתו, בחינתו ומדידתו, ולאחר מכן יחזירו לתיקנו לשביעות רצונו של המפקח. לא מילא הקבלן אחר הוראות המפקח לפי סעיף קטן זה, רשאי המפקח לעשות כאמור והקבלן יחזיר את המצב לתיקנו לשביעות רצונו של המפקח. החברה תהא רשאית לנכות את ההוצאות שנגרמו לחברה בתוספת 15% הוצאות כלליות מוסכמות מראש וזאת מבלי לגרוע מכל סעד אחר נוסף השמור לחברה מכח ההסכם ו/או מכח כל דין לפיצוי בגין מימוש זכותה, כאמור, או לגבותם בכל דרך אחרת.
- 51.6. כל העלויות, ההוצאות, הנזקים וההפסדים הכרוכים בביצוע העבודה מחדש לרבות פירוק/הסרת הקודם, החלפת החומרים ועיכוב בלוח הזמנים הנובע מכך, יושטו על הקבלן לעיל תחולנה על הקבלן, אלא אם כן קיים הקבלן את התחייבותו לפי הסעיפים הקטנים 50.2-50.4 והבדיקות הוכיחו שהמלאכה בוצעה לשביעות רצונו של המפקח.

סילוק חומרים פסולים ומלאכה פסולה

.52

- 52.1. המפקח יהיה רשאי להורות לקבלן, מזמן לזמן, תוך כדי מהלך העבודה:
 א. על סילוק כל חומרים שהם מאתר העבודה, בתוך תקופת זמן אשר תצויין בהוראה, בכל מקרה שלדעת המפקח אין החומרים מתאימים למטרתם.
 ב. על הבאת חומרים כשרים ומתאימים למטרתם במקום החומרים האמורים בפיסקה (א).
 ג. על סילוק, הריסתו והקמתו או עשייתו מחדש של חלק כלשהו העבודה שהוקם או נעשה על ידי שימוש בחומרים בלתי מתאימים או במלאכה בלתי מתאימה או בניגוד לחוזה.
- 52.2. כוחו של המפקח לפי סעיף זה לעיל יפה לכל דבר, וזאת - גם במקרה שנערכו בדיקות כלשהן על ידי המפקח ועל אף כל תשלום ביניים שבוצע, אם בוצע, בקשר לחומרים ולמלאכה האמורים.
- 52.3. הקבלן מתחייב לקיים כל הוראת דין בקשר לפינוי כל חומר ו/או פסולת מהאתר ולהשיג את האישורים

וההיתרים מהרשויות המוסמכות.

52.4. לא מילא הקבלן אחר הוראות המפקח לפי סעיף זה לעיל, תהא החברה רשאית לבצע על חשבון הקבלן והקבלן ישא בכל ההוצאות הכרוכות בביצוע ההוראות.

53. התקנת אביזרים, השאת חללים ותיאום בין עבודות

53.1. על הקבלן לעיין היטב בכל מסמכי החוזה, לרבות התכניות המהוות חלק מהם, לבדוק אותם ולבצע את העבודה בדרך שיש בה תיאום בין העבודות השונות הכלולות בחוזה זה, על מנת למנוע את הצורך בפירוק או הריסה של עבודות שבוצעו.

53.2. התברר כי יש צורך לפרק או להרוס עבודות שבוצעו ו/או לבצע עבודות מחדש, בשל כך שהקבלן לא קיים את המוטל עליו כאמור - חייב הקבלן, על חשבונו לפרק ו/או להרוס ו/או לבצע מחדש עבודות הכל - בהתאם לחוזה ולפי הנחיות המפקח וכל העלויות, ההוצאות, הנזקים וההפסדים הכרוכים בביצוע העבודה מחדש לרבות פירוק/הסרת הקודם, החלפת החומרים ועיכוב בלוח הזמנים הנובע מכך, יושתו על הקבלן במלואם

54. ניקוי העבודה ואתר העבודה

54.1. הקבלן ישמור את אתר העבודה נקי ומסודר בכל זמן, ומזמן לזמן יסלק מאתר העבודה, על חשבונו והוצאותיו, את עודפי החומרים והפסולת לאתר פסולת מורשה.

54.2. הקבלן מתחייב למלא אחר כל הוראה של המפקח בדבר העברת עודפי חומרים ופסולת אל מחוץ לאתר העבודה. עודפי החומרים והפסולת יישפכו רק במקומות שהרשות המוסמכת לכך הרשתה, מחוץ לגבולות הישוב. החברה רשאית לדרוש מהקבלן אישורים על ביצוע פינוי הפסולת והקבלן מתחייב להמציא את האישורים לא יאוחר מארבע עשר (14) יום מיום דרישות החברה.

54.3. מיד עם סיום העבודה בחלק כלשהו של אתר העבודה ינקה הקבלן את כל חלקי העבודה ואת אתר העבודה, כאמור, וימסור אותם כשהם נקיים ומתאימים למטרתם, לשביעות רצונו של המפקח ולפי הוראותיו. כן יסיר הקבלן על חשבונו, כל מיכשול או סיכון שנותרו באותו חלק של האתר ובגבולותיו, לרבות בדרך של מילוי בורות וחפירות, יישור ערימות עפר וכדומה.

54.4. הקבלן יבצע את כל החובות המוטלות עליו לפי סעיף זה על חשבונו.

54.5. בכל מקרה של תביעה נגד החברה על נזק שנגרם על ידי סילוק הפסולת או הנובע ממנו, ישפה הקבלן את החברה בגין הוצאות, תשלומים נזקים והפסדים שייגרמו לה בקשר לאותה תביעה או סילוקה, בתוספת 15% (חמישה עשר אחוזים) בגין הוצאות כלליות מוערכות ומוסכמות מראש. סכומים שיגיעו לחברה כאמור ייחשבו, לכל צורך ועניין, כחוב של הקבלן לחברה על פי הסכם זה.

פרק ט' - השלמה, בדיק, תיקונים וסיום

"תעודת השלמה" ומסירת העבודה למזמינות ולעירייה

55. "תעודת השלמה"

55.1. השלים הקבלן את ביצוע העבודות שבצו התחלת עבודה יודיע על כך למפקח, בכתב, תוך 7 ימים ממועד השלמת העבודות ויצרף להודעתו חמישה סטים מושלמים וכן את הסמי אורגינלים של תוכניות

בדיעבד (AS MADE) של העבודה. המפקח יבחן את העבודה תוך 30 ימים מיום קבלת ההודעה (להלן: "בחינת העבודה"). תנאי מוקדם לבחינת העבודה הוא שהקבלן ישיג את כל אישורי הרשויות המוסמכות בדבר השלמת העבודה.

התוכניות AS MADE תוגשנה בנפרד בהתאם לפירוט העבודות שבאחריות הקבלן.

התוכניות תוגשנה כשהן חתומות על ידי הקבלן ועל ידי מודד מוסמך (כולל חותמות) ותכלולנה פירוט מדוייק של כל העבודות לרבות צילומי וידאו של כל קווי הביוב והניקוז, על פי הנחיות המפקח, ולרבות:

תוואי הקווים הגרביטציוניים, מיקום שוחות ואיתורן לעצמים קיימים בשטח, רומי קרקעית צינורות הכניסה והיציאה מהשוחות (I.L), מפלים חיצוניים, מיקום ורום קרקעית (I.L), הכנה לחיבור בעתיד, רום וסוג מכסאות השוחות, איתור וקשירה של קווי הביוב והשוחות לרשת הרומים והקוארדינטות הארצית ולעצמים קיימים בשטח וכיו"ב. כמו כן יכלול בתוכניות כל המידע הנוסף הדרוש להפעלה ואחזקה של העבודות לרבות כבלים ותשתיות של חברת החשמל, בזק ומקורות, סוג האדמה, מידות ומיקום מבנים וכיו"ב.

כן יופיעו בתוכניות פירוטים של תאי האביזרים וסוג האביזרים וכל מידה אחרת שתידרש על ידי המפקח.

המפקח יספק לקבלן, על חשבון הקבלן ולפי בקשתו, סמי אורגינלים וכן מדיה מגנטית של התוכניות הנדרשות שעל גביהן יסומן כל המידע המפורט לעיל.

55.2. מצא המפקח בבחינת העבודה כי העבודה אינה מתאימה לתנאי החוזה ואינה משביעה את רצונו, ימסור לקבלן רשימה של התיקונים ו/או עבודות ההשלמה (להלן: "התיקונים") הדרושים לדעתו, והקבלן חייב לבצעם תוך התקופה שקבע המפקח. נסתיים ביצוע התיקונים - יחול על העבודה האמור לעיל ואילך.

55.3. למען הסר ספק מובהר בזה כי תקופת ביצוע התיקונים נכללת בתקופת הביצוע של העבודה לפי החוזה, ולא תינתן לקבלן הארכה כלשהי של תקופת הביצוע של העבודה בשל הצורך בתיקונים וביצועם.

55.4. מצא המפקח בקבלת העבודה כי העבודה מתאימה לתנאי החוזה ומשביעה את רצונו - ימסור לקבלן, בתום קבלת העבודה. תעודת השלמה, לפי הנוסח **שבנספח 1** להלן.

55.5. מצא המפקח בקבלת העבודה כי העבודה אינה מתאימה לתנאי החוזה ואינה משביעה את רצונו, יחול האמור בסעיף קטן 54.2 לעיל. המפקח רשאי, על פי שיקול דעתו, לתת לקבלן תעודת השלמה גם לפני ביצוע התיקונים, כנגד קבלת התחייבות בכתב מהקבלן, שיבצע וישלים, לשביעות רצונו של המפקח, את התיקונים המפורטים ברשימה שמסר לו המפקח, בתוך התקופה שתקבע לכך על ידי המפקח.

55.6. אישר המפקח כי העבודה הושלמה לשביעות רצונו. או בכפוף לתיקונים כאמור לעיל, יהיה המפקח רשאי לאשר את התשלום האחרון לגבי העבודה.

55.7. אין באמור בסעיף זה כדי לגרוע מזכותה של החברה, או כל אדם אחר מטעמה, להחזיק בעבודה, כולה או חלקה, ולהשתמש בה גם אם טרם בוצעה בה עבודת התיקונים ולא ניתנה תעודת השלמה. עשתה כן החברה אין הדבר גורע מחובת הקבלן לבצע את התיקונים תוך התקופה שנקבעה לכך על ידי המפקח.

55.8. לא ביצע הקבלן את התיקונים תוך התקופה שנקבעה על ידי המפקח תהיה החברה רשאית לבצע את התיקונים בעצמה, או בכל דרך אחרת שתמצא לנכון, על חשבון הקבלן. החברה תגבה הוצאות אלו, בתוספת 15% מהן כהוצאות כלליות מסוכמות מראש על ידי ניכוי משכר החוזה או בכל דרך אחרת.

55.9. היה ולפי תנאי החוזה על הקבלן להשלים חלק מסויים מן העבודה במועד מסויים לפי התאריך הסופי שנקבע להשלמת העבודה או שהושלם חלק כלשהו מהעבודה והחברה החזיקה בו, השתמשה בו או עומדת להחזיק בו או להשתמש בו, רשאי הקבלן לדרוש תעודת השלמה, לגבי חלק העבודה האמור, והוראות הסעיפים הקטנים דלעיל ולהלן יחולו על מתן תעודת השלמה לגבי חלק מהעבודה ולגבי העבודה כולה.

55.10. מתן תעודת השלמה לגבי העבודה או חלקה, אינו משחרר את הקבלן מהתחייבויותיו לפי כל תנאי מתנאי החוזה.

55.11. קבע המפקח כי הושלמה העבודה, או הושלם חלק מסויים מהעבודה שעל הקבלן היה להשלימו במועד מסויים, חייב הקבלן למסור לחברה את העבודה או אותו חלק מסויים מהעבודה, כאמור, הכל לפי הענין, והקבלן אינו רשאי לעכב את מסירת העבודה או החלק המסויים מהעבודה, מחמת דרישות, טענות או תביעות כלשהן שיש לו כלפי החברה.

55.12. ניתנה תעודת השלמה לכל העבודה, חייב הקבלן להוציא מאתר העבודה את הציוד והמבנים הארעיים ואת עודפי החומרים השייכים לו. שילמה החברה עבור החומרים ייעשה בהם כפי שתורה החברה.

56. מסירת העבודה לעירייה

56.1. לאחר קבלת אישור המפקח כי העבודה בוצעה לשביעות רצונה המלא של המזמינה, הקבלן מתחייב לתאם את מסירת העבודות לתחזוקת העירייה מול המחלקות הרלוונטיות בעירייה.

56.2. על הקבלן לקבל אישור בכתב בגין מסירת העבודה, בנוסח המצ"ב **נספח 9** לחוזה זה (להלן: "**טופס אישור מסירה סופי**").

56.3. יובהר, כי שנת הבדק תחל אך ורק עם השלמת כל המסירות של העבודות שבוצעו לעירייה והעברת הטפסים החתומים ע"י כל הגורמים הרלוונטיים לחברה, לרבות המחלקות הרלוונטיות בעירייה.

57. בדק ותיקונים

57.1. לצורך חוזה זה תקופת הבדק הינה תקופה של 12 חודשים מיום הוצאת תעודת השלמה לכל העבודה או מיום גמר ביצוע כל התיקונים, כמשמעותם בסעיף זה להלן - לפי המאוחר שבהם. לגבי עבודות בהן המפרט הבין-משרדי דורש תקופת אחריות ארוכה יותר - יתן הקבלן לחברה אותה תקופת אחריות הניתנת במפרט הבין-משרדי.

57.2. נזקים, פגמים, ליקויים וקלקולים כלשהם שהתגלו תוך תקופת הבדק בעבודה או בעבודות שבוצעו לפי החוזה ואשר לדעת המפקח הם תוצאה מביצוע העבודה שלא בהתאם לחוזה, או שלא בהתאם להוראותיו של המפקח ו/או של המנהל ו/או של החברה או תוצאה משימוש בחומרים פגומים או מביצוע לקוי, יהא הקבלן חייב לתקנם או לבצעם מחדש מיד, הכל לפי דרישת המפקח ולשביעות רצונו, ובלבד שדרישה כאמור תימסר לקבלן לא יאוחר מחודשיים מתום תקופת הבדק המתייחסת לאותו ליקוי, נזק, פגם או קלקול. הוא הדין לגבי נזק או קלקול שנתהווה או נתגלה תוך תקופת הבדק בכל תיקון שבוצע במובילים, כאמור בסעיף 29 לעיל, ואשר נגרם, לדעת המפקח, כתוצאה מעבודה לקויה או שימוש בחומרים פגומים.

אין בסעיף זה לעיל כדי לגרוע מהאמור בסעיף 58.2 להלן.

57.3. ההוצאות הכרוכות במילוי התחייבויות הקבלן לפי סעיף ולפי נספח הבדק להלן יחולו על הקבלן.

57.4. היה והפגמים, הליקויים והקלקולים בעבודה או בעבודות שבוצעו לפי החוזה אינם ניתנים לתיקון,

לדעת המפקח, יהיה הקבלן חייב בתשלום פיצויים לחברה בסכום שייקבע על ידי המפקח.

- 57.5. מוסכם בזה כי הבדק והתיקונים, לרבות לענין אחריות הקבלן, יהיו כמפורט בסעיף זה ובנספח הבדק - **נספח 4** - להלן, ויש לראותם כמשלימים זה את זה. בכל מקרה של סתירה, אי התאמה, דו משמעות וכיוצ"ב גוברות הוראותיו של הנספח.
- 57.6. החברה רשאית להסב את אחריות הקבלן לתקופת הבדק, לעיריית נתניה ו/או לכל גוף אחר ובלבד שתינתן על כך הודעה בכתב לקבלן.
- סעיף זה הינו מעיקרי החוזה והפרתו מהווה הפרה יסודית של החוזה.

תעודת סיום החוזה

- 58.1. בתום תקופת הבדק ימסור המנהל לקבלן תעודת סיום, בנוסח המצורף לחוזה זה **כנספח 2**, המפרטת כי העבודה הושלמה בהתאם לחוזה, וכי כל עבודות הבדק והכרוך בהן בוצעו אף הן בהתאם לחוזה ולשביעות רצונו המלאה של המנהל (להלן: "תעודת סיום").
- 58.2. מסירת תעודת סיום לקבלן אינה פוטרת את הקבלן מהתחייבויותיו הנובעות מהחוזה, אשר מטבע הדברים נמשכות גם לאחר מועד מסירת התעודה האמורה.

פגמים וחקירת סיבותיהם

- 59.1. נתגלה פגם בעבודה בזמן ביצועה, רשאי המפקח לדרוש מהקבלן שיחקור את הסיבות לפגם, ושיתקנו בשיטה שתאושר על ידי המפקח. היה פגם כזה שאין הקבלן אחראי לו לפי החוזה, יחולו הוצאות החקירה והתיקון על החברה והקבלן מתחייב לבצעם מיד, כפי שתורה לו החברה. היה הפגם כזה שהקבלן אחראי לו לפי החוזה - יחולו הוצאות החקירה על הקבלן וכן יהא הקבלן חייב לתקן מיד על חשבונו הוא, את הפגם וכל הכרוך בו. אם הפגם אינו ניתן לתיקון, יהיה הקבלן חייב בתשלום פיצויים לחברה. ההחלטה אם הפגם ניתן לתיקון אם לאו תהיה בידי המפקח.
- 59.2. נתגלה פגם מהותי בעבודה תוך 5 שנים לאחר גמר תקופת הבדק, הנובע מביצוע שלא בהתאם לתנאי החוזה, יהיה הקבלן חייב לתקן מיד את הפגם וכל הכרוך בו, על חשבונו, ואם הפגם אינו ניתן לתיקון, יהיה הקבלן חייב בתשלום פיצויים לחברה. ההחלטה אם הפגם ניתן לתיקון אם לאו תהיה בידי החברה, או חליפיה.

פרק י' - שינויים, תוספות והפחתות

שינויים

- 60.1. המנהל רשאי להורות בכל עת על כל שינוי בעבודה או בחלק ממנה ביחס לכל מה שנוגע לאופיה, לאיכותה סגנונה, סוגה, גודלה, כמותה, היקפה, ו/או מימדיה של העבודה ו/או כל חלק ממנה וכן שינויים בתוכנית העבודה וכיוצא בזה שינויים-, הכל כפי שימצא לנכון, בהתאם לשיקול דעתו הבלעדי, והקבלן מתחייב למלא אחר הוראות המנהל, לרבות פרוק, הריסה וכו' של חלקי העבודה או עבודות שבוצעו.
- 60.2. מבלי לגרוע מכלליות סעיף זה, רשאי המפקח להורות על:
- הגדלת הכמויות הנקובות ברשימת הכמויות והמחירים או הקטנתן, ו/או;
 - השמטת פריטים הנקובים ברשימת הכמויות והמחירים, ו/או;

- ג. שינוי באופי, בסוג ובאיכות של הפריטים הנקובים ברשימת הכמויות והמחירים, ו/או;
 ד. הזמנת עבודות נוספות מעבר למפורט בחוזה זה.

- 60.3. הוראת המנהל על שינוי העבודה לפי סעיף קטן 59.1 תיקרא "פקודת שינויים", תינתן בכתב ותיחתם על ידי החברה בלבד. הקבלן לא יעשה שינויים בעבודה אלא אם קיבל קודם לכן "פקודת שינויים", כאמור.
- 60.4. החברה תצרך לפקודת השינויים את פירוט שכר החוזה הנוסף שישולם בגין השינוי, אם בכלל, מאושר מראש ובכתב ע"י מנכ"ל החברה.
- 60.5. **בהעדר פירוט, כאמור ואישור מנכ"ל החברה, לא תשולם כל תוספת לשכר החוזה, למרות כל האמור בחוזה זה.**
- 60.6. האמור בחוזה זה לגבי הקטנת היקף החוזה יחול, בשינויים המחוייבים, גם לגבי הגדלת היקף החוזה.
- 60.7. הקבלן מצהיר בזאת כי ידוע לו שכל הכמויות המצוינות במפרטים ובכתבי הכמויות (להלן: "הכמות החוזית") ניתנות כאומדן, וכי מחירי היחידה בהם נקב הקבלן לא ישתנו עקב קבלת תוצאות שונות במדידה הסופית שתיערך לאחר ביצוע העבודה, כל עוד ההיקף הכללי של העבודה לא יגדל בלמעלה מ-50% ולא יקטן ביותר מ-50% משכר החוזה שאינו כולל ערכם של שינויים, בכפוף להוראות כל דין.
- 60.8. היה והתגלה שינוי בכמויות העבודה בשטח ביחס לכמויות המצוינות במפרטים ובכתב הכמויות המהווים את הבסיס לחוזה, אשר יש בו כדי להגדיל את שכר החוזה ביחס לאותו פריט, על הקבלן לדווח על כך מיידיית בכתב למנכ"ל החברה ולקבל את אישורו לשינוי שכר החוזה בגין השינוי, כאמור. להסרת הספק יובהר, כי הקבלן לא יהא זכאי לכל תוספת לשכר החוזה בגין שינוי בכמויות העבודה, אשר לא אושר מראש ובכתב על ידי מנכ"ל החברה, למרות כל האמור בחוזה זה.
- 60.9. פעל הקבלן וביצע שינויים ללא קבלתם מראש של אישורים, תוכניות שינוי ופקודות שינויים כאמור בסעיף זה לעיל, לא יהיה זכאי לכל תשלום בגינם ולא תהיינה לו כל תביעות ו/או דרישות כלפי החברה ו/או העירייה בקשר לשינויים, כאמור ו/או תמורה בגינם.

61. הערכת שינויים

- 61.1. היה בפקודת שינויים כאמור כדי להגדיל את שכר החוזה בכל שיעור שהוא, יהא חייב הקבלן להודיע על כך למנכ"ל החברה מראש ובכתב, כמפורט להלן.
- 61.2. על אף האמור בכל מקום בחוזה זה מובהר, כי הקבלן לא יהא זכאי לכל תוספת שכר בגין פקודת שינויים כאמור, אשר לא אושרה מראש ובכתב על ידי מנכ"ל החברה.
- 61.1. על אף האמור בכל מקום אחר בחוזה זה רשאי המנהל ליתן לקבלן פקודת שינויים, רק אם שכר החוזה לאחר השינוי, לא יעלה, בסך הכל, בשיעור העולה על 50% משכר החוזה שאינו כולל ערכם של שינויים או לא יפחת, בסך הכל, בשיעור העולה על 50% משכר החוזה שאינו כולל ערכם של שינויים. מובהר בזה כי המנהל רשאי להגדיל, להקטין או לשנות חלקים, מרכיבים ו/או סעיפים בעבודה או בכמויות המפורטות בכתב הכמויות למדידה גם בשיעורים העולים על 50% וכן רשאי הוא לבטל או להוסיף חלקים, מרכיבים או סעיפים בעבודה, הכל - בכפוף לכך כי סך כל השינויים, התוספות והביטולים לא יגדילו את שכר החוזה בשיעור העולה על 50%, או לא יקטינו את שכר החוזה בשיעור העולה על 50%, כאמור לעיל, והכל בכפוף להוראות כל דין.

61.2. כל עוד לא נקבע אחרת מפורשות בחוזה, ייקבע ערך השינוי שבוצע לפי פקודת שינויים כדלקמן:

במקרה של שינוי כמות יחידות המופיעות בכתב הכמויות למדידה -

א כל עוד היקף השינוי אינו עולה על 50% מן הכמות המוגדרת בכתב הכמויות, לאותו סעיף, יהיה מחיר היחידה כנקוב בכתב הכמויות.

ב. במידה והקבלן יידרש לבצע עבודה על פי סעיף מסויים בכתב הכמויות וזאת בכמות העולה על הכמות המוגדרת בכתב הכמויות לאותו סעיף בלמעלה מ- 50%, יקבע השינוי עפ"י המדרג הבא:

1. על פי מחירון משב"ש עדכני לאותם הסעיפים, בהפחתה של שיעור ההנחה שנתן הקבלן עם הגשת הצעתו (הנחה שנתן ביחס לאומדן); אך בכל מקרה לא יעלו המחירים הנ"ל על מחירי משב"ש הידועים במועד חתימת החוזה.

2. עפ"י מחירון "דקל" עדכני (עפ"י המחיר הנקוב במחירון ללא תוספת רווח קבלן ראשי) בהפחתה של ההנחה שנתן הקבלן עם הגשת הצעתו (הנחה שנתן ביחס לאומדן).

3. במידה ולא קיים במחירון "דקל", יקבע השינוי עפ"י ניתוח מחיר שהגיש הקבלן ובתנאי מפורש כי הוא אושר ע"י המנהל ומנכ"ל החברה בכתב ומראש.

ג. במקרה שלא נקבעו מחירי יחידה בכתב הכמויות למדידה, יקבע השינוי עפ"י המדרג הבא:

1. על פי מחירון משב"ש עדכני לאותם הפריטים, בהפחתה של ההנחה שנתן הקבלן עם הגשת הצעתו (הנחה שנתן ביחס לאומדן) אך בכל מקרה לא יעלו המחירים הנ"ל על מחירי משב"ש הידועים במועד חתימת החוזה.

2. עפ"י מחירון "דקל" עדכני לעבודה הרלוונטית (עפ"י המחיר הנקוב במחירון ללא תוספת רווח קבלן ראשי) ובהפחתה הנחה של 20%.

3. במידה ולא קיים מחיר במחירון "דקל" עדכני, יקבע המחיר עפ"י ניתוח מחיר שהגיש הקבלן ובתנאי מפורש כי הוא אושר ע"י המנהל ומנכ"ל החברה בכתב ומראש.

ד. על אף האמור בסעיף קטן א. לעיל אם קבע המנהל, ביוזמתו הוא או לפי בקשת הקבלן, שמחיר יחידה הנקוב בכתב הכמויות אינו מתקבל על הדעת - רואים את מחיר היחידה כאילו אינו נקוב בכתב הכמויות ונוהגים לגבי קביעת מחיר יחידה מתאים בהתאם לאמור בסעיף קטן ג. לעיל.

ה. בהתאם לאמור לעיל, החברה רשאית, בין היתר, לבטל סעיף מכתב הכמויות ו/או פרק מכתב הכמויות וזאת בתנאי כי סך ערך החוזה הכללי לא יקטן, כתוצאה מהביטול כאמור, בהיקף כולל של 50% מסך ערך החוזה.

ו. במידה והוחלף פריט בכתב הכמויות, בפריט אחר מסוג אחר ו/או שונה ערך, מחירו ייקבע בהתאם לאמור בסעיף 60.4.

61.3. שכר החוזה יועלה או יופחת בהתאם לערך השינוי שנקבע. מובהר ומוסכם בזה כי לבד מהעלאת או הפחתת שכר החוזה, כאמור, לא יהיו לקבלן כל תביעות ודרישות אחרות כלפי החברה בגין מתן פקודת שינויים לרבות טענה בגין מניעת רווח.

61.4. קיבל הקבלן פקודת שינויים שלא ניקבע בה ערכו של השינוי. והוא בדעה שהשינוי מחייב את העלאת שכר החוזה - יודיע למנהל בכתב בהקדם האפשרי על כוונתו לבקש העלאת שכר החוזה כאמור ויפנה למנכ"ל החברה לאישורו בכתב. עפ"י הוראות סעיף 60.2 עברו 15 (חמישה עשר) ימים מיום מתן פקודת

השינויים מבלי שהקבלן פנה למנהל בכתב כאמור, רואים אותו כאילו הסכים לכך שהשינוי לא ישפיע על שכר החוזה.

61.5 פקודת שינויים לפי סעיף זה תחייב את הקבלן כל עוד ערך כלל השינויים, לרבות שינויים קודמים לפי פקודות כנ"ל, לא יעלה על 50% משכר החוזה. אף על פי כן, אם קיבל הקבלן פקודת שינויים שערך השינויים הכרוך בה, כאמור לעיל, עולה על 50% משכר החוזה, בין שהיה ערך השינוי ידוע בשעת קבלת הפקודה ובין שערכו נתגלה רק לאחר זמן, ולא טען תוך 14 ימים מקבלת הפקודה שאין פקודת השינויים מחייבת אותו - אין שומעים את תלונותיו לאחר מכן, ודין השינוי כדין שינוי שאין ערכו עולה על 50% כאמור.

61.6 למניעת ספק מובהר בזאת כי אין הקבלן רשאי לעכב ביצועו של שינוי כלשהו לפי סעיף זה מחמת אי קביעת ערכו של השינוי, ועליו לבצעו מיד עם קבלת פקודת השינויים. המפקח יקבע את ערך השינויים תוך 30 יום מיום הבקשה של הקבלן להעלאת שכר החוזה, כאמור בסעיף 60.6.

61.7 ניתנה פקודת שינויים המגדילה את היקף העבודות ואת שכר החוזה, תוארך תקופת הביצוע באופן יחסי (בחודשים), כמפורט להלן, אלא אם נקבע בה מפורשות אחרת.

להלן נוסחת חישוב משך הארכת:

$$\text{משך הארכת} = \frac{\text{מסך הארכת}}{\text{תקופת הביצוע}} = \frac{\text{שכר הגידול בשכר החוזה}}{\text{שכר החוזה, כפי שנרשם בצו התחלת העבודה}} \times X \text{ (כפי שנקבעה בצ.ה.ע.)}$$

61.8 מובהר ומוסכם כי אם ניתנה פקודת שינויים לפי סעיף זה בשל כך שהקבלן לא קיים הוראה מהוראות החוזה או התחייבות שנטל על עצמו לפיו, הרי אין במתן פקודת השינויים כדי לגרוע מכל זכות של החברה לפי החוזה או לפי כל דין.

61.9 מבלי לגרוע מהאמור לעיל מוסכם כי הפחתה בהיקף העבודה ו/או הפסקת העבודה ו/או מסירת העבודה ו/או חלק ממנה לאחרים ו/או ביצוע ע"י החברה, עפ"י פקודת שינויים, לא תהווה הפרת ההסכם ולא תגרור אחריה כל תביעה ו/או טענה מצד הקבלן כנגד החברה לרבות טענה בגין מניעת רווח.

62. תשלומי עבודה יומית (רג'י)

62.1 המפקח רשאי להורות לקבלן לבצע חלק מן השינויים ו/או התוספות בעבודה יומית (עבודות רג'י).

62.2 הוראות המפקח תנתנה בכתב, ואין הקבלן רשאי לבצע עבודה יומית בלא שניתנה לו הוראה כתובה כאמור. שיטת העבודה תקבע על ידי המפקח אולם אין בכך כדי לגרוע מאחריות כלשהי של הקבלן לפי חוזה זה לניהול העבודה, לטיב העבודה או לכל ענין אחר הקשור בעבודה, והוראות החוזה יחולו גם על עבודות אלה.

62.3 למען הסר ספק, ומבלי לגרוע מכלליות האמור לעיל, מובהר בזה כי הקבלן ימלא אחר כל דרישה מטעם המפקח בדבר הרחקתו מאתר העבודה של כל אדם המועסק על ידו או מטעמו בביצוע העבודה היומית, או בדבר פסילת ציוד מלשמש בביצוע העבודה היומית. הכל - לפי שיקול דעתו של המפקח. הקבלן יחליף את המועסק והציוד, כאמור, על חשבונו, וכל ההוצאות הנובעות מהחלפה כזו תחולנה עליו.

62.4 היה ולא נכללו מחירי עבודות יומיות בכתב הכמויות יקבעו מחירי העבודה היומית על פי המפורט להלן ו/או לפי מחירון מוסכם בין הצדדים ו/או על פי תוצאות מכרזים דומים שנערכו בתקופת האחרונה, הכל על פי שיקול דעת המפקח:

- א. הפעלת צמ"ה - על פי מחירון דקל האחרון הידוע בעת ביצוע העבודה, ובהנחה של 25% ממחיר המחירון.
- ב. כח אדם וחומרים - על פי מחירון דקל האחרון הידוע בעת ביצוע העבודה, ובהנחה של 25% ממחיר המחירון.
- 62.5. למען הסר ספק, בכל מקרה יכללו מחירי העבודה היומית שיקבעו על פי סעיף קטן זה, כל הוצאה שהיא של הקבלן, לרבות רווח, הוצאות, הבאת ציוד ופועלים לאתר העבודה והסעתם ממנו, וכל הוצאה אחרת.
- 62.6. סיווג הפועלים המועסקים בעבודה יומית יהיה בהתאם לתפקידם וסוג העבודה שהוטלה עליהם לביצוע.

פרק יא' - מדידות

בללי .63

כתב הכמויות כולל סעיפים לעבודה למדידה, אשר תבוצע בהתאם להוראות החוזה. הכמויות המפורטות בכתב הכמויות למדידה אינן אלא אומדן בלבד, ואין לראותן ככמויות שעל הקבלן לבצע למעשה במילוי התחייבותיו לפי החוזה. כמויות העבודה למדידה ייקבעו לפי ביצוע בפועל.

מדידת כמויות העבודה למדידה .64

- 64.1. הוראות סעיף זה תחולנה על העבודה למדידה, וכן עבודות שינויים על פי פקודת שינויים, שהוסכם במפורש כי תימדדנה.
- 64.2. המפקח רשאי לדרוש במהלך העבודה, בסיומה ו/או בכל שלב משלבי העבודה, כי תיערך מדידה של כמויות העבודה למדידה שבוצעו על ידי הקבלן.
- 64.3. כמויות העבודה למדידה תקבענה על סמך מדידות שתעשינה על ידי המפקח והקבלן ו/או על סמך חישובי כמויות שיוגשו על ידי הקבלן ויאושרו על ידי המפקח. בהתאם לשיטה המפורטת במפרט הכללי. כל המדידות תירשמנה בספר המדידות או ברשימות מיוחדות לכך ותיחתמנה על ידי המפקח והקבלן.
- 64.4. אם לא צוין אחרת במפרט הכללי, תימדד כל עבודה נטו, בהתאם לפרטי התכניות כשהיא גמורה, מושלמת וקבועה במקומה, לפי הענין, ללא כל תוספת עבור פחת או כיוצ"ב, ומחירה כולל את ערך כל עבודות הלוואי והעזר שאינן נזכרות בסעיפים נפרדים.
- 64.5. לפני ביצוע מדידות על ידי המפקח, יודיע המפקח לקבלן על כוונתו לעשות כן ועל המועד הרצוי לו. הקבלן מתחייב להיות נוכח במועד הנקוב או לשלוח ממלא מקום לצורך זה, ולעזור למפקח או לבא כוחו לבצע את המדידות הדרושות וכן לספק את כוח האדם והציוד הדרושים לביצוע המדידות על חשבונו ולהמציא למפקח את הפרטים הדרושים בקשר לכך.
- 64.6. לא נכח הקבלן או ממלא מקומו במועד הנקוב לצורך ביצוע המדידות, רשאי המפקח או בא כוחו לבצע את המדידות בהיעדרם, ויראו את המדידות כמדידותיהן הנכונות של הכמויות, והקבלן לא יהא רשאי לערער עליהן. אולם, אם נעדר הקבלן או ממלא מקומו מסיבה שהניחה את דעת המפקח ונמסרה על כך הודעה למפקח לפני המועד שנקבע לביצוע המדידות, כאמור, יידחה ביצוע המדידות למועד מאוחר יותר שייקבע כאמור בסעיף קטן 66.5.
- 64.7. נכח הקבלן או ממלא מקומו בשעת ביצוע המדידות, רשאי הוא לערער בכתב תוך 7 ימים על כל כמות

שנמדדה, והמפקח יקבע מועד לביצוע מדידת הכמויות האמורה מחדש. אם גם אחרי המדידה השנייה יתגלעו חילוקי דעות בין הקבלן לבין המפקח, יכריע בענין זה המנהל והכרעתו תהיה סופית.

64.8. המפקח רשאי לדרוש במהלך העבודה מהקבלן כי יבצע מדידה על ידי מודד מוסמך לבדיקת טיב ודיוק העבודות שבוצעו על ידי הקבלן. היה והקבלן לא יבצע המדידות בדיוק או במועד שנדרש על ידי המפקח, רשאי המפקח לבצע המדידות וזאת על חשבון הקבלן. מובהר, כי ביצוע העבודות על ידי מודד מוסמך מטעם הקבלן אינן מחייבות את המפקח והוא רשאי לבצע מדידה על ידי מודד מוסמך מטעמו.

פרק יב' - שכר החוזה, תשלומים, תשלומי ביניים, בטחונות וערבויות

שכר החוזה - בללי

.65

65.1. תמורת ביצוע העבודה יהיה הקבלן זכאי לתשלום שכר החוזה בהתאם למדידות סופיות. **ומודגש; במקרה ומדובר בעבודות במסגרת "הסכם ה"גג" עם רמ"י - תשלומי שכר החוזה או כל חלק ממנו, המגיעים לקבלן מח.ל.ת, יהיו כפופים לאישור בקרת רמ"י.**

65.2. שכר החוזה, כהגדרתו בחוזה זה, היא המחיר הנקוב והסופי הכולל את ביצועם של כל חלקי העבודה באופן מלא ושלם, בהתאם לכל הוראות ההסכם והוא לא ישתנה משום סיבה שהיא. שכר החוזה כולל את כל ההוצאות המתחייבות מתנאי החוזה או המסמכים המהווים חלק הימנו על כל פרטיהם או הקשורות עמם, או הנובעים מהם, הן הישירות והן העקיפות ובכלל זה כל ההוצאות והנזקים של הקבלן בקשר עם מילוי התחייבויותיו עפ"י החוזה לרבות רווחי הקבלן וכל התקורה של הקבלן לרבות הוצאות המימון והערבויות, בין שההוצאות האמורות הידועות עתה לצדדים כלולות במחירי היחידה.

מחיר סופי ותכולת מחירים

.66

66.1. אם לא נקבע במפורש אחרת במסמך ממסמכי החוזה, יראו בכל מקרה את שכר החוזה על כל מרכיביו ככולל את התשלום המלא עבור ביצוע העבודות, הפעולות וההתחייבויות שעל הקבלן לבצע בהתאם לחוזה, ובין היתר את כל האמור להלן:

- א. כל העבודה, הציוד והחומרים, לרבות הפחת, ובכלל זה מוצרים מכניים, עבודות לוואי וחומרי עזר, הדרושים לביצוע העבודה על פי מסמכי החוזה.
- ב. תיאום עם כל הגורמים, לרבות קבלת ההיתרים והאישורים הנדרשים מעיריית נתניה, ומכל רשות מוסמכת על פי כל דין, קבלנים אחרים, חברת הגז, חברת חשמל, בזק, טלויזיה בכבלים וכיוצ"ב, כאמור בחוזה.
- ג. אמצעי זהירות למניעת הפרעות ותקלות לפעילות הקיימת בשטח, לרבות גידור אתר העבודה, סילוק מי גשם ושאיבת מים.
- ד. אספקה ושימוש בציוד מכני, כלי עבודה, פיגומים, טפסנות, דרכים זמניות, אמצעי שילוט ותימרון, אמצעי מיגון והפרדת תנועה, וכל ציוד אחר לרבות הוצאות הרכבתם, החזקתם באתר, פירוקם וסילוקם בסיום העבודה.
- ה. הובלת כל החומרים שסופקו על ידי הקבלן או על ידי החברה, המוצרים והציוד האחר לאתר העבודה, החזרתם, ובכלל זה העמסתם ופריקתם וכן הסעת עובדים לאתר וממנו.
- ו. אחסנת חומרים וציוד ושמירתם, וכן שמירה על חלקי עבודות שנסתיימו, אחזקתם והגנה עליהם עד למסירתם.
- ז. מדידה וסימון לרבות פירוק וחידושו של הסימון וכל מכשירי המדידה הדרושים לשם כך.

- ח. כל ההוצאות, מכל מין וסוג שהוא, הנדרשות לביצוע כל העבודה לפי התכניות.
- ט. כל ההוצאות הנדרשות להכנת העתקי תכניות או מסמכים אחרים לפי החוזה.
- י. הכשרת דרכים זמניות ועוקפות, אחזקתן וחיידושן במשך כל תקופת הביצוע וביטולן לאחר גמר העבודה, והוא הדין באשר לניקוז זמני.
- יא. סימון ושמירה על התשתיות הקיימות.
- יב. ניקוי אתר העבודה, וסילוק פסולת ועודפים ממנו.
- יג. דמי הביטוח למיניהם, מיסים לקרנות ביטוח והטבות סוציאליות, מס קניה, מכס, בלו, מיסים, אגרות והיטלים מכל מין וסוג שהוא.
- יד. ההוצאות להצבת שלטים תמרורים ואביזרי הכוונה לרבות פנסים מהבהבים בעל הספק נמוך (ספק או שווה ערך) ומחסומי ניו גרסי כנדרש על פי החוזה.
- טו. שכר שוטרים להכוונת התנועה.
- טז. ההוצאות להכנת לוחות זמנים ועדכונם השוטף.
- יז. הוצאות בגין הכנת תוכנית בדיעבד (AS MADE) לכל סוגי העבודות, ללא יוצא מן הכלל, לרבות כבישים, מבנים וכל המערכות התת קרקעיות והעיליות המופיעות בכתב הכמויות ואלה הנמצאות באתר העבודה והקשורות לביצוע העבודה אפילו לא בוצעו על ידי הקבלן.
- יח. אספקת מים וחשמל, כמפורט בחוזה.
- יט. דמי בדיקות, דגימות, צילומי וידאו לקווים גרביטציוניים וכל סוגי הבדיקות הנדרשות על פי החוזה.
- כ. ההוצאות לחישוב הכמויות של העבודות המתבצעות.
- כא. ההוצאות הכרוכות במסירת העבודה לחברה.
- כב. כל ההוצאות והנזקים של הקבלן בקשר עם מילוי התחייבויותיו על פי החוזה.
- כג. כל ההוצאות והנזקים מכל מין וסוג שהוא שייגרמו לפי החוזה בקשר עם בדיקת ותיקונים בתקופתו.
- כד. רווחי קבלן.
- כה. כל יתר ההוצאות המתחייבות מתנאי החוזה או המסמכים המהווים חלק ממנו, על כל פרטיהם, או הקשורות עמם, או הנובעים מהם, הן הישירות והן העקיפות, ובכלל זה כל התקורה של הקבלן, לרבות הוצאות המימון והערבויות, בין שההוצאות האמורות כולן ידועות עתה לצדדים ובין שהן תיוודענה להם בעתיד.
- 66.2 כוחם של המחירים שנקבו בכתב הכמויות, יפה לגבי עבודות זהות (כולל כל השינויים) ועבודות חלקיות וכן לגבי התוספות וההפחות האפשריות בכמויות הסעיפים השונים, בין אם העבודה תבוצע בזמן אחד או בשלבים, במקום אחד או במקומות שונים, בכמויות גדולות או קטנות. כן יפה כוחם של המחירים לגבי קטעים נפרדים וקטעים של העבודות המבוצעות.
- במקרה בו נקב הקבלן בכתב הכמויות במחירי יחידה שונים עבור אותו סעיף עבודה, יחייב את החברה מחיר היחידה הנמוך מביניהם.
- 66.3 אין באמור בסעיף זה או בסעיף 64 לעיל לגרוע מכל סמכות או כוח של החברה ו/או המנהל ו/או המפקח לעכב, לחלט, לקזז, להפחית או להוסיף סכומים כלשהם על פי הוראות החוזה ועל פי כל דין.

בגין עבודות לח.ל.ת.

- 67.1. הקבלן מתחייב להגיש למפקח אחת לחודש, ביום העסקים האחרון באותו חודש ("אותו חודש"), או בסמוך לכך, ולא יאוחר מהיום החמישי לתחילת החודש העוקב, חשבון שיפורטו בו העבודות שבוצעו מתחילת ביצוע העבודה לרבות על פי פקודת שינויים ועד לאותו חודש ועד בכלל, העבודות הנדרשות לביצוע על פי החוזה, והעבודות אשר בוצעו בתקופת החשבון החלקי, בגינן מגיעים לו לדעתו תשלומים (להלן גם: "חשבון חלקי"), בצרוף אישור המפקח על השלמת שלבי הביצוע כאמור, ואת ערך התשלום באחוזים כפי שהוסכם עליו בטבלת התשלומים שבאופני המדידה המיוחדים.
- 67.2. כל חשבון שיוגש לאחר ה- 5 לחודש ייחשב כאילו הוגש בחודש העוקב. לחשבון יצורפו דפי מדידות וכתב כמויות. חשבון שיוגש מאוחר ממועד זה או בשונה מן האופן הנדרש לעיל, תהיה החברה רשאית לדחות את תשלומו עד לחודש הבא, כל החשבונות יוגשו כחשבון מצטבר מתחילת העבודות. לא הגיש הקבלן חשבון, יחול הקבוע להלן בסעיף 68.3.
- 67.3. חשבון חלקי אשר לא יוגש בהתאם לרשום לעיל יוחזר לקבלן ויחשב כלא הוגש.
- 67.4. החשבון החלקי יוגש במתכונת כפי שתקבע על ידי המפקח בצירוף כל האישורים והמסמכים שיידרשו על ידי המפקח. בכפוף להגשתו באופן הנדרש, תוך 20 (עשרים) ימים ממועד הגשת החשבון המפקח יבדוק את החשבון החלקי, לרבות כמויות ומחירים, ויקבע את תשלומי הביניים המגיעים לקבלן בהתאם לשלבי הביצוע ולמחירים. היה ולדעת המפקח בוצעו עבודות שלא פורטו בחשבון באותו חודש, בגינן מגיעים לקבלן תשלומים, רשאי הוא להוסיף לחשבון וכן רשאי הוא להפחית מהחשבון עבודות אשר לדעתו לא בוצעו ואשר בגינן הגיש הקבלן חשבון. תשלומי הביניים יחושבו על ידי המפקח, כאמור לעיל ויאושרו על ידי המנהל. קביעתו של האחרון תהא סופית.
- שלב ביצוע יאושר לתשלום רק אם הוא הושלם על פי אישור המפקח ואושר על ידי החברה. למען הסר ספק מובהר בזאת כי הקבלן לא יהיה זכאי לתשלום בגין ביצוע חלקי של שלב ביצוע אלא אך ורק בגין השלמת שלב הביצוע כמפורט במפרט הטכני המיוחד.
- בכל מקרה, הקבלן יקבל מידי החברה סכום המהווה 95% מהסכום אותו אישרה החברה על פי החשבון החלקי שאושר על ידי המפקח, כאמור בסעיף זה לעיל. יתרת הסכום תשולם לקבלן עם סיום העבודות ומסירתן לחברה.
- 67.5. מתשלומי הביניים, שנקבעו על ידי המפקח יופחתו כל תשלומי הביניים ששולמו וכל סכום אחר ששולם לקבלן לפי חוזה זה וכן כל סכום אחר שיש לנכות ו/או לקזז מהקבלן על פי חוזה זה.
- 67.6. על אף האמור בסעיף זה לעיל, מודגש כי אישור חשבונות חלקיים ו/או תשלומים בפועל נעשה "על חשבון" בלבד ואין בו משום הודאה בנכונות החשבונות החלקיים לרבות נכונות איזה פרט שבהם ו/או משום אישור או הסכמת החברה לטיב העבודה שנעשתה או לאיכות החומרים או לנכונותם של מחירים כל שהם עליהם מבוססים תשלומי הביניים. הקבלן מוותר על כל טענת הסתמכות ו/או ציפייה על בסיס אישור חשבונות חלקיים לפי סעיף 66 זה.
- 67.6.1. אין באישור המפקח, כאמור בסעיף זה לעיל משום ערובה ו/או התחייבות לאישור החשבון החלקי ו/או תשלומו על ידי הבקרה. היה וחשבון חלקי לא אושר, כולו או חלקו, על ידי הבקרה, תהיה החלטת הבקרה מכרעת. הקבלן מוותר על כל טענת הסתמכות ו/או ציפייה על בסיס אישור חשבון חלקי כאמור בסעיף 66.4 לעיל.

- 67.7. היה וחשבון חלקי ו/או תשלום ביניים שבוצע בגינו לא אושר, כולו או חלקו, על ידי הבקרה, תהא החברה רשאית לקזז את הסכום שאושר ו/או שולם ביתר (המהווה את ההפרש בינו לבין הסכום שאושר לתשלום על ידי הבקרה), מכל תשלום עתידי לקבלן ו/או לגבותו מערבות הביצוע, הכל לשיקול דעתה והקבלן מוותר על כל טענות ו/או תביעות כלפיה בשל כך.
- 67.8. מובהר ומוסכם בזה כי כל הפחתה מחשבונות חלקיים בשל תשלום מקדמות, בגין דמי בדיקות דגימות, בגין ביטוח על ידי החברה וכיו"ב תהא מחושבת, בכל אחד מן המקרים האמורים, בהתבסס על סכום החשבון החלקי במלואו, לאחר שהופחת ממנו סכום ההנחה, אם ניתנה כזו, לבדו.
- 67.9. סך כל חשבונות הביניים, לא יעלה בכל מקרה, על 95% משכר החוזה.

בגין עבודות מים וביוב

הקבלן מתחייב להגיש למפקח חשבונות חלקיים, עפ"י לכל היותר 6 (שישה) אבני דרך (שלבי ביצוע) לתשלום בפרויקט, כולל החשבון הסופי (משמע: 5 חשבונות ביניים ואחד סופי), כשסכום כל חשבון לא יפחת מ- 1,000,000 (מיליון ₪) והכל כפי שייקבעו ע"י המפקח (להלן: "חשבון חלקי"). בכפוף להוראה זו, יתר הוראות סעיף זה לעיל יחולו גם ביחס לחשבונות החלקיים בגין עבודות המים והביוב.

מועדי התשלום, הקדמה ואיחור בתשלום והתייקרויות

68.1. בגין חשבונות ח.ל.ת. - הצדדים קובעים בזאת כי המועד לתשלום כל חשבון שהוגש ואושר על פי החוזה הוא **שוטף + 60 יום** מיום קבלת החשבון המאושר על ידי מנהל הפרויקט, בח.ל.ת. ובלבד שרמ"י העבירה לעירייה או לחברה את התשלום לכיסוי החשבון המאושר. לא העבירה רמ"י את התשלום, יידחה מועד תשלום החשבון עד תום 10 ימי עבודה מיום קבלת הכספים מאת רמ"י (להלן: "מועד התשלום"). דחיית תשלום החשבון בשל אי העברת התשלום על ידי רמ"י כאמור, לא תיחשב כפיגור בתשלום, על כל המשתמע והנובע מכך, בתקופת ה-60 יום לא יהיה סכום החשבון צמוד, ולא תשולם בגינו ריבית כלשהי.

בגין חשבונות מי נתניה - הצדדים קובעים בזאת כי המועד לתשלום כל חשבון שהוגש ואושר על פי החוזה הוא **שוטף + 60 יום** מיום קבלת החשבון המאושר על ידי מנהל הפרויקט, במי נתניה (להלן: "מועד התשלום"). בתקופת ה-60 יום לא יהיה סכום החשבון צמוד, ולא תשולם בגינו ריבית כלשהי.

68.2. בכל מקרה של פיגור בתשלום כלשהו על פי חוזה זה מעבר למועדים הנקובים בחוזה, ישא התשלום ריבית בגובה ריבית הפריים בתוספת 4%, החלה מהמועד שנקבע לתשלום ועד לתשלום בפועל. בכל מקרה של הקדמת מועד התשלום, עפ"י בקשת הקבלן, ינוכה מהתשלום סך בגובה ריבית הפריים בתוספת 4%, החל מהתשלום בפועל ועד מועד התשלום הקבוע, כהגדרתו בחוזה זה.

68.3. מבלי לגרוע מן האמור לעיל, החברה תהא זכאית, לפי שיקול דעתה הבלעדי, להקדים לקבלן תשלומים.

68.4. הקבלן מצהיר ומאשר בזה כי ידוע לו וכי הוא מסכים לכך, כי שכר החוזה לא יכלול, בשום מקרה, התייקרויות ולא יישא כל הפרשי הצמדה, למעט במקרה בו התארכו העבודות נשוא החוזה לתקופה העולה על 18 חודשים ממועד צו התחלת העבודה (להלן: "המועד הקבוע"), על פי בקשת החברה ו/או באישורה, ובמקרה כאמור, יוצמד שכר החוזה, החל מן המועד הקבוע, כדלקמן:

68.4.1. אם יחולו תנודות במדד ביחס למדד הבסיס, כהגדרתו במבוא לעיל, יגדל או יקטן

כל סכום לתשלום כאשר מתשלומי הביניים שייקבעו על ידי המפקח כמגיעים לקבלן בגין ביצוע העבודה, יופחתו כל תשלומי הביניים הקודמים ששולמו לקבלן וכל סכום אחר ששולם לקבלן לפי חוזה זה והיתרה תשולם לקבלן בהתאם לתנודות במדד ביחס למדד הבסיס.

68.4.2 על אף האמור לעיל מוסכם, כי במידה והתארכה העבודה מעבר למועד הקובע עקב עיכוב של הקבלן בביצוע העבודה ו/או ניתנה לקבלן ארכה לפי דרישתו להשלמת ביצוע העבודה - פרט לארכה כתוצאה מפקודת שינויים, יראו, במקרה של עלייה במדד ביחס למדד הבסיס, כל עבודה שבוצעה לאחר תקופת הביצוע החוזית כאילו בוצעה בחודש הקלנדרי האחרון שעל הקבלן היה לבצעה בהתאם לחוזה ושכר החוזה לא יוצמד ולא יכלול כל התייקרויות בגין תנודות במדד.

סילוק שכר החוזה

.69

69.1 לא יאוחר מ-45 יום מיום מתן תעודת ההשלמה לעבודה יגיש הקבלן חשבון סופי (להלן: "חשבון סופי") של העבודה בצירוף כל המסמכים הקשורים בו כדלקמן:

- א. חשבון סופי, ב-3 עותקים.
- ב. ניתוח מחירים לעבודות חריגות, כולל מסמכים עליהם מבוססים ניתוחי המחירים, ב-3 עותקים.
- ג. דפי כמויות ודפי חישוב כמויות לעבודות, כולל דפי מדידה לעבודות אלה חתומים על ידי הצדדים, מסודרים וממוספרים. דף הריכוז יכלול ציון דפי הכמויות לכל סעיף.
- ד. שלושה העתקים מקורים ומושלמים וכן מדיה מגנטית של תוכניות עדות (AS MADE) של העבודה חתומות על ידי מודד מוסמך ועל ידי הקבלן.
- ה. כל התכניות שקיבל הקבלן במהלך ביצוע העבודה פרט למערכת תכניות אחת הדרושה לו לסיכום החשבון הסופי. מערכת זו תוחזר עם קביעת שכר החוזה.
- ו. ההצהרה חתומה על העדר תביעות לפי הנוסח שבנספת 5.
- ז. ערבות הטיב, כמפורט בסעיף 7272.

המצאת חשבון כאמור לעיל, בצירוף כל המסמכים הדרושים – המפורטים לעיל, וכן המסמכים המפורטים ביתר מסמכי המכרז – הינה תנאי לתשלום החשבון הסופי לקבלן.

69.2 שכר החוזה ייקבע סופית על ידי החברה וישולם לא יאוחר מתום שוטף + 80 יום מיום קבלת החשבון הסופי המאושר על ידי מנהל הפרוייקט בחברה. מבלי לגרוע מן האמור בכל מקום בחוזה זה מובהר ומוסכם, כי בתקופת ה-80 יום לא יהיה סכום החשבון צמוד ולא תשולם בגינו ריבית כלשהי. ואולם, החברה רשאית לדחות את מועד תשלום החלק משכר החוזה שמקורו ברמ"י, עד תום 10 ימי עסקים מיום קבלת כספי רמ"י בכפוף להוראות כל דין.

69.3 לא הוגש חשבון סופי במועד, תהא החברה רשאית אך לא חייבת, לערוך את החשבון הסופי והקבלן מוותר על כל טענה ו/או תביעה כלפי החברה בקשר לכך. לא ערכה החברה חשבון סופי כאמור, לא יהווה הדבר עילה או אסמכתא לכל טענה ו/או דרישה מטעם הקבלן לרבות בכל הנוגע למועד סיום העבודות בפרוייקט או אי סיומן.

69.4 הובהר כי שכר החוזה הסופי עולה על כל תשלומי הביניים ששולמו לקבלן, יראו את יתרת התשלום, לפי מחירי החוזה המקוריים, המגיעה לקבלן, כעבודה שבוצעה בחודש האחרון של תקופת הביצוע החוזית ויחולו עליה הוראות סעיף קטן 68.5.

69.5. תשלום יתרת שכר החוזה לידי הקבלן כפי שנקבע לעיל יהיה לאחר הפחתת תשלומי הביניים ששולמו, וכל סכום אחר ששולם לקבלן עד אותה שעה על חשבון שכר החוזה אם שולם, ובנכוי כל סכום המגיע לחברה מהקבלן על פי החוזה, או לפי חוזה אחר בין החברה לבין הקבלן.

69.6. החשבון הסופי ישולם לקבלן כנגד ערבות בנקאית צמודה לתקופת הבדק, כמפורט בסעיף 71 להלן, להנחת דעתו של המנהל. כל ההוצאות הכרוכות בהמצאת הערבות הבנקאית תחולנה על הקבלן ותשולמנה על ידו. לא המציא הקבלן ערבות בנקאית, כאמור, ידחה תשלום החשבון הסופי עד להמצאת הערבות הבנקאית כנדרש והקבלן לא יהא זכאי להפרשי הצמדה וריבית כלשהי בגין אי התשלום ולא תהיינה לו כל תביעות ו/או טענות כלפי החברה בענין.

69.7. בכל מקרה של איחור, שלא בהתאם להוראות החוזה, בתשלום שכר החוזה הסופי לידי הקבלן מעבר למועדים הנקובים בחוזה זה, ישא התשלום הסופי ריבית בשיעור האמור בסעיף 67.2 לעיל בגין הפיגור כאמור.

69.8. אם שולמו לקבלן תשלומי יתר, יחזירם לחברה תוך 15 ימים מיום ששולמו לו. בכל מקרה של איחור בהחזר תשלומי היתר כאמור, מכל סיבה שהיא, ישא ההחזר ריבית בשיעור האמור בסעיף קטן 67.2 לעיל מיום שבו היה חייב להחזיר את התשלום לחברה ועד ליום ההחזר בפועל לחברה, כפיצוי בגין האיחור. אין האמור בסעיף קטן זה גורע מכל זכות של החברה על פי החוזה או על פי דין לגבות החוב בדרך אחרת או לטעון טענה כלשהי לענין שיעור הנזק שנגרם לה בשל פיגור כאמור.

תשלום מע"מ

70. לכל תשלום שישולם לקבלן יתווסף מע"מ כדין, כפי שיהיה ביום ביצוע התשלום. סכום המע"מ ישולם לקבלן במועד בו עליו לשלם המע"מ לשלטונות המס וזאת כנגד חשבונית מס הנושאת תאריך תשלום הקרן.

ערבות לקיום החוזה

71.1. להבטחת מילוי התחייבויותיו על פי חוזה זה, ימציא הקבלן לחברה, במועד חתימת חוזה זה, ערבות בנקאית עצמאית אוטונומית לטובת כל אחת מהמזמינות ובסה"כ 2 ערביות בגובה של 10% מהערך המשוער של שכר החוזה (בתוספת מע"מ), כפי שיקבע המנהל, (להלן בסעיף זה - "הערבות"). מובהר, למען הסר ספק, כי על הקבלן להמציא ערבות נפרדת כאמור לידי כל אחת מן המזמינות (ח.ל.ת ומי נתניה) בגין העבודות שמבצע הקבלן עבור כל אחת מהן, לפי שווי העבודות של כל מזמינה.

71.2. הערבות תהיה צמודה למדד האחרון הידוע במועד חתימת החוזה, ובנוסף שבנספח 3 להלן, ותוקפה יהיה לפחות ל-60 יום לאחר מועד סיום ביצועה של כל העבודה בפועל.

71.3. הערבות תשמש כבטחון לקיום ולמילוי מדוייק של כל הוראות החוזה.

מבלי לפגוע בכלליות האמור לעיל תשמש הערבות להבטחת ולכיסוי של:

- א. כל נזק או הפסד מכל מין וסוג שהוא, ישיר או עקיף העלול להיגרם לחברה או למי מטעמה עקב או בקשר עם כל הפרה או אי מילוי תנאי כלשהו מתנאי חוזה זה.
- ב. כל ההוצאות והתשלומים הקשורים במישרין ובעקיפין לקבלן שהחברה עלולה להוציא או לשלם או להתחייב בהם בקשר עם חוזה זה.
- ג. כל הוצאות התיקונים, השלמות, שיפוצים ובדק העבודה שהחברה עלולה לעמוד בהן, וכל נזק והפסד העלול להיגרם לחברה או למי מטעמה עקב ביצוע הפעולות הנ"ל.
- ד. הבטחת טיב ביצועה של העבודה וביצוע תיקונים בתקופת הבדק.

בכל מקרה כאמור תהא החברה רשאית לגבות את סכום הערבות, כולו או מקצתו, בפעם אחת או במספר פעמים, ולהיפרע מתוכו לגבי הנזקים, ההפסדים, ההוצאות והתשלומים כאמור.

71.4. הקבלן מתחייב להגדיל מפעם לפעם את סכום הערבות ולהתאימו לשכר החוזה והשינויים שהצטברו, וכן להאריך מפעם לפעם ולא יאוחר ממועד של שבועיים לפני תום תוקפה של הערבות, את הערבות, בהתאם לצורך, עד לאישור החשבון הסופי וחתימת הקבלן על כתב סילוק התביעות, הכל - לפי הוראות המנהל. לא עשה כן הקבלן רשאית החברה לממש את הערבות, כולה או מקצתה.

72. ערבות לטיב ביצוע החוזה

72.1. להבטחת טיב הביצוע של העבודה וביצוע תיקונים בתקופת הבדק, ימציא הקבלן לפני תשלום החשבון הסופי בגין העבודה, ערבות בנקאית בגובה של 5% משכר החוזה בתוספת מע"מ (להלן בסעיף זה - "ערבות הטיב"). הוראות סעיף 75.1 לעניין הערבות יחולו גם ביחס לערבות הטיב. ערבות הטיב תומצא לכל אחת מן המזמינות בנפרד.

72.2. ערבות הטיב תהא צמודה למדד, האחרון הידוע במועד חתימת החוזה, ותוקפה יהיה לפחות 90 יום לאחר תום תקופת הבדק כולה לפי חוזה זה.

72.3. הוראות סעיפים קטנים 70.3 ו-70.4 יחולו בשינויים המחויבים, גם על ערבות לפי סעיף זה.

73. הגשת חשבונות והוצאות חשבוניות מס

73.1. הקבלן ימציא על פי דרישת החברה חשבונות נפרדים עבור חלקים אלו או אחרים של העבודה.

73.2. חשבוניות מס בגין תשלומים על פי הוראות חוזה זה תוצאנה על ידי הקבלן לפי דרישת החברה בנפרד עבור כל חלק מהעבודה.

פרק יג' - הפרות ופיצויים

74. הפרה יסודית

74.1. מבלי לגרוע מהאמור לעיל מוסכם בין הצדדים כי האירועים הבאים יחשבו כהפרה יסודית של החוזה ויזכו את החברה בכל הסעדים והתרופות המוקנים לה על פי חוזה זה ועל פי כל דין:

א. כאשר הקבלן הפר הוראה של חוזה זה, ולא תיקן את ההפרה בתוך 30 (שלושים) יום מקבלת דרישת החברה בכתב לעשות כן.

ב. הוטל עיקול זמני או קבוע או נעשתה פעולה כלשהי של הוצאה לפועל לגבי נכסי הקבלן, כולם או חלקם, והעיקול או הפעולה האמורה לא הופסקו או הוסרו לחלוטין תוך 30 יום ממועד ביצועם.

ג. מונה לנכסי הקבלן, כולם או חלקם, כונס נכסים זמני או קבוע או מפרק זמני או קבוע.

ד. הקבלן קיבל החלטה על פירוק מרצון או שהוגשה כנגדו בקשה לפירוק או שהוצא נגדו צו פירוק או שהקבלן הגיע לפשרה או לסידור עם נושיו, כולם או חלקם, או שיזם פנה לנושיו למען יקבל אורכה או פשרה או למען הסדר איתם על פי סעיף 233 לפקודת החברות (נוסח

חדש), התשמ"ג-1983.

- ה. אם יתברר כי הצהרה כלשהי של הקבלן אינה נכונה או כי לא גילה לחברה לפני חתימת חוזה זה עובדה שהיה בה כדי להשפיע על החלטת החברה לחתום על חוזה זה.
- ו. כשהקבלן כלל לא החל בביצוע העבודה, או שהפסיק את ביצועה ולא ציית תוך 15 יום להוראה בכתב מהמפקח להתחיל או להמשיך בביצוע העבודה, או כשהסתלק מביצוע העבודה בכל דרך אחרת.
- ז. כשהמפקח סבור שקצב ביצוע העבודה איטי מדי והקבלן לא יוכל להשלים את כל העבודה במועד שנקבע לכך, והקבלן לא ציית תוך 15 יום מיום קבלת הוראות בכתב מהמפקח להוראותיו, ולא נקט באמצעים הנזכרים בהוראה שמטרתם להבטיח את השלמת העבודה במועד שנקבע בחוזה, כפי שהוארך או הוקדם לפי הוראות סעיף 18 לעיל.
- ח. כשיש בידי המנהל הוכחות להנחת דעתו שהקבלן מתרשל בביצוע החוזה לאחר שהתראה בכתב לקבלן לא נשאה תוצאות רצויות.
- ט. הוכח להנחת דעתה של החברה כי הקבלן או אדם אחר מטעמו נתן או הציע שוחד, מענק, או טובת הנאה כלשהי בקשר עם הזכיה בהזמנה ו/או בקשר לחוזה זה או ביצועו. הקבלן הסב את החוזה, כולו או מקצתו, לאחר, או העסיק קבלן משנה בביצוע העבודה, מבלי לקבל את הסכמת החברה מראש ובכתב, כנדרש בסעיף 77 לחוזה.
- י. הפר הקבלן הוראה מהוראות החוזה שנרשם לגביה כי הפרתה תהווה הפרה יסודית
- יא. הפר הקבלן אחד מן החוזים (או החוזה עם ח.ל.ת ו/או החוזה עם מי נתניה) הפרה יסודית, תהיה לח.ל.ת ו/או למי נתניה הזכות לתרופות ולסעדים כאילו הופר החוזה כלפי שתיהן.
- 74.2. הופר החוזה הפרה יסודית על ידי הקבלן, מוסכם בזאת כי מבלי לגרוע מכל סעד או תרופה להם זכאית החברה, על פי החוזה או על פי כל דין, תהיה זכאית החברה לפיצויים מוסכמים מראש בסכום השווה לסכום הנקוב כסכום הערבות הבנקאית.
- 74.3. הפר הקבלן חוזה זה תהא החברה זכאית לכל סעד ותרופה משפטיים על פי חוזה זה ועל פי חוק החוזים (תרופות בשל הפרת חוזה), התשל"א-1970 ומבלי לגרוע מכלליות האמור לעיל, תהא החברה זכאית לבטל את החוזה, לדרוש את סילוק ידו של הקבלן מאתר העבודה, לתפוס את החזקה באתר העבודה, להשלים את ביצועה באמצעות קבלן אחר, לתבוע מהקבלן פיצויים על הפרת החוזה ולחלט את הערבות הבנקאית.
- 74.4. החליטה החברה לבטל את החוזה תיתן החברה לקבלן הודעה על כך בכתב (להלן: "הודעת ביטול").
- 74.5. עם קבלת ההודעה יהא הקבלן חייב לפנות מיידית את אתר העבודה ולמסור את החזקה בו לידי החברה. הקבלן לא יעכב את מסירת החזקה באתר העבודה לחברה בגין תביעה ו/או טענה כלשהי שיש לו כלפי החברה, וזאת מבלי לגרוע מזכותו לנקוט בהליכים שימצא לנכון לגביית אותם סכומים.
- 74.6. עם קבלת החזקה באתר העבודה יהא הקבלן זכאי לקבל מהחברה את שווי העבודה שבוצעה על ידו, עד למועד הודעת הביטול לפי קביעת המפקח, וזאת בניכוי הפיצויים וכל סכום אחר המגיע לחברה מהקבלן על פי הוראות חוזה זה.
- 74.7. החליטה החברה לתפוס את החזקה באתר העבודה ולהשלים את העבודה באמצעות קבלן אחר תהיינה הוצאות השלמת העבודה על חשבון הקבלן, והוא ישא, בנוסף להוצאות האמורות, בתוספת 17% מהן כתמורה להוצאות משרדיות, מימון ותקורה.
- 74.8. תפסה החברה את אתר העבודה, יודיע על כך המפקח לקבלן בכתב, ויציין בהודעה את הערך המשוער

של חלק העבודה שבוצע עד למועד תפיסת אתר העבודה, ואת פירוט החומרים, הציוד והמתקנים שהיו באתר העבודה אותה שעה.

74.9. תפסה החברה את אתר העבודה, ויהיו בו חומרים, ציוד או מתקנים, רשאי המפקח בכל עת שהיא לדרוש מהקבלן בכתב לסלק מאתר העבודה את החומרים, הציוד והמתקנים או כל חלק מהם, ואם לא ציית הקבלן לדרישה זו תוך 15 ימים, רשאית החברה לסלקם מאתר העבודה, על חשבון הקבלן, לכל מקום שיראה בעיניה, והיא לא תהא אחראית לכל נזק או אובדן שיגרם להם. מבלי לגרוע מן האמור לעיל תהא החברה רשאית להשתמש בחומרים, בציוד ובמתקנים של הקבלן להשלמת העבודה, או למכרם ולהשתמש בתמורה לכיסוי כל סכום שיגיע לחברה מאת הקבלן.

74.10. נתפס אתר העבודה - לא תהא החברה חייבת לשלם לקבלן סכום כלשהו בקשר לחוזה, אלא בכפוף לאמור להלן.

74.11. תפסה החברה את אתר העבודה, זכאי הקבלן אך ורק לתשלומים בגין העבודות שבוצעו על ידו עד ליום תפיסת אתר העבודה, כפי שהוערכו על ידי המפקח לפי וכן לתשלום עבור החומרים, הציוד והמתקנים שנתפסו באתר העבודה ושנמכרו על ידי החברה, או לתשלום דמי שימוש בציוד ובמתקנים שנתפסו כאמור, הכל - לפי השווי והערך שיקבע המפקח, בניכוי כל ההוצאות, הנזקים והפיצויים שנגרמו ו/או יגרמו לחברה עקב הפרת החוזה על ידי הקבלן ו/או עקב הצורך להשלים את ביצוע העבודה, כפי שיוערכו על ידי החברה.

74.12. מבלי לגרוע מן האמור בכל מקום בחוזה זה מוסכם, כי איחור של עד 14 יום בתשלום כלשהו המגיע לקבלן לא יזכה את הקבלן בהפרשי הצמדה ו/או ריבית כלשהי ולא יהווה הפרה של הוראות חוזה זה.

74.13. הוראות סעיף זה באות להוסיף על זכויות החברה והרשות המזמינה לפי החוזה ולפי כל דין ולא לגרוע מהן.

75. מבלי לגרוע מן האמור לעיל, באי המצאת לוח זמנים כנדרש לעיל יהא כדי להסמיך את החברה לעכב תשלום/תשלומים ו/או לנכות כל כספים שעשויים להגיע לקבלן עד למילוי התחייבויות הקבלן כאמור, לשיקול דעתה הבלעדי של החברה ולא יהא בכך כדי לגרוע מאיזה התרופות העומדות לרשותה עפ"י חוזה זה ו/או עפ"י כל דין.

76. איחורים בהשלמת ביצוע העבודה

76.1. אם לא ישלים הקבלן את ביצוע העבודה תוך התקופה הנקובה בחוזה, בהתחשב בהארכה או בקיצור ישלם הקבלן לחברה כפיצויים מוסכמים וקבועים מראש על כל יום איחור שבין המועד הסופי שנקבע להשלמת העבודה ועד למועד השלמתה בפועל, סך של 0.03% משכר החוזה לכל יום איחור.

76.2. החברה תהא רשאית לחלט מהערבויות הבנקאיות שימסור הקבלן על פי הוראות חוזה זה את סכום הפיצויים האמורים או לנכותם מכל סכום שיגיע לקבלן, בכל זמן שהוא, לפי החוזה, לפי חוזה אחר או לפי דין, וכן תהא רשאית לגבותו מהקבלן בכל דרך אחרת.

76.3. תשלום הפיצויים או ניכויים אין בו כשלעצמו משום שחרור הקבלן מהתחייבותו להשלים את העבודה או מכל התחייבות אחרת לפי החוזה ולפי כל דין.

76.4. במקרה של איחור, כאמור, רשאית החברה, נוסף על האמור, לעכב או לדחות תשלום חשבונות שאושרו על ידי המפקח לאחר יום האיחור הראשון. סכום החשבון לא יהיה צמוד ולא ישא ריבית מכל סוג שהוא. הוראת סעיף קטן זה תחול גם על איחור של הקבלן בהשלמת ביצועו של שלב משלבי הביצוע לפי המועדים שנקבעו במפרט הטכני המיוחד – נספח 10.

- 76.5. אם הוגדל שיעור של מס ערך מוסף בתקופה שבה עוכב או נידחה תשלומו של חשבון, כאמור בסעיף קטן 75.4, יתן הקבלן לחברה במועד תשלומו בפועל של אותו חשבון, הנחה מסכום החשבון בשיעור כזה, שסכום החשבון לאחר ההנחה בצרוף המע"מ, בשיעורו המוגדל, יהיה זהה לסכום החשבון לפני ההנחה בצרוף המע"מ כשיעורו בשעת המצאת החשבון לידי החברה.
- 76.6. שום דבר האמור בסעיף זה איננו גורע מזכותה של החברה לכל סעד או תרופה על פי החוזה ו/או על פי כל דין ואיננו מונע בעדה מלהעלות טענה כלשהי ביחס לשיעור הנזק שנגרם בשל איחורים. סעיף זה הינו מעיקרי החוזה והפרתו מהווה הפרה יסודית של החוזה.

פרק יד' - שונות

77. סודיות ויחוד ההתקשרות

- 77.1. הקבלן מסכים ומתחייב בזה לשמור בסוד כל מידע הנוגע לתוכנו של חוזה זה, על כל מרכיביו, וכל מידע אשר הגיע או יגיע לידיעתו עקב ביצועו של חוזה זה, ולא לגלותו לצד שלישי כלשהו ולא להשתמש בו אלא לצורך ביצוע של חוזה זה.
- 77.2. הקבלן מסכים ומתחייב בזה כי לא יגיש תביעה לחברה, בהתאם להוראות החוזה או בקשר אליו, ביחד עם צד שלישי כלשהו.
- 77.3. הוראות סעיף זה יחולו אף על כל מי שמועסק על ידי הקבלן או מטעמו בביצוע חוזה זה, ופעולתו תחייב את הקבלן לכל דבר וענין כאילו נעשתה על ידי הקבלן עצמו.

78. הסבת החוזה

- 78.1. הקבלן אינו רשאי להסב לאחר את החוזה, או כל חלק ממנו, וכן אין הוא רשאי להעביר או למסור לאחר כל זכות לפי החוזה, אלא בהסכמת החברה מראש ובכתב.
- 78.2. אין הקבלן רשאי למסור לאחר את ביצועה של העבודה, כולה או מקצתה, אלא בהסכמת החברה מראש ובכתב, ואולם העסקת עובדים, בין ששכרם משתלם לפי זמן העבודה ובין ששכרם משתלם לפי שיעור העבודה, אין בה, כשלעצמה, משום מסירת ביצועה של העבודה או חלק ממנה לאחר.
- 78.3. מובהר בזה כי אין למסור את העבודה, כולה או מקצתה לקבלן משנה אלא בהסכמת החברה מראש ובכתב.
- 78.4. נתנה החברה את הסכמתה בהתאם לאמור לעיל בסעיף זה, אין ההסכמה האמורה מטילה חבות כלשהיא על החברה ואין היא פוטרת את הקבלן מאחריותו והתחייבויותיו לפי החוזה ולפי כל דין והקבלן ישא באחריות מלאה לכל מעשה או אי-מעשה של מבצעי העבודה, באי כוחם ועובדיהם.
- 78.5. מבלי לגרוע מן האמור לעיל, לגבי כל עבודה עליה חל חוק רישום קבלנים לעבודות הנדסה בנאיות, תשכ"ט - 1969, מתחייב הקבלן לא למסור את ביצועה לקבלן משנה שאיננו רשום בהתאם להוראות חוק זה.

79. קיזוז

- החברה רשאית לקזז כנגד כל סכום המגיע לקבלן על פי חוזה זה כל חוב, בין קצוב ובין שאינו קצוב, המגיע לה מהקבלן על פי חוזה זה או על פי כל חוזה אחר שביניהם או על פי כל דין. הוראות סעיף זה אינן גורעות מזכותה של החברה לגבות את החוב האמור בכל דרך אחרת.

80. ביצוע על ידי החברה

- 80.1. כל התחייבות, לרבות נשיאה בהוצאות, אשר היה על הקבלן לבצע על פי חוזה זה והוא נמנע מלבצע, והוראות אשר קיבל מאת המפקח, או המנהל, או החברה ואשר נמנע מלציית להן על אף שהתחייב לכך בחוזה זה, תהיה החברה רשאית לבצען, בעצמה או באמצעות אחרים.
- 80.2. החברה תהיה רשאית לחייב את הקבלן בהוצאות אשר נגרמו לה בביצוע כל אותן התחייבויות או הוראות, בתוספת 17% שייחשבו כהוצאות כלליות.
- 80.3. בחישוב החיוב או הקיזוז כאמור יוצמדו ההוצאות למדד על ידי הכפלתן שבין המדד האחרון אשר היה ידוע ביום ביצוע החיוב או הקיזוז לבין המדד האחרון אשר היה ידוע ביום תשלום ההוצאה הכרוכה בביצוע כל התחייבות או הוראה שניתנה לקבלן כאמור לעיל על ידי החברה.
- 80.4. החברה לא תתחיל בביצוע ההתחייבויות או ההוצאות האמורות בסעיף קטן 82.1 לפני מתן התראה של 15 ימים לקבלן.
- 80.5. אין באמור לעיל כדי לגרוע מהתחייבויות הקבלן על פי החוזה או מזכות החברה לגבות את הסכומים האמורים מן הקבלן בכל דרך אחרת.

81. שימוש או אי-שימוש בזכויות, סטיות וארכות

- 81.1. הימנעות החברה מלעשות שימוש בזכויות המוקנות לה על פי החוזה במקרה מסויים או בכלל - אין בה ולא תפורש בשום אופן כויתור על אותה זכות באותו מקרה או בכלל, ואין ללמוד מהתנהגות זו ויתור כלשהוא על זכויות לפי חוזה זה.
- 81.2. הסכמה מצד החברה ו/או המנהל ו/או המפקח לסטות מתנאי חוזה זה במקרה מסויים לא תהיה תקדים ולא ילמדו ממנה גזרה שווה למקרה אחר.
- 81.3. כל ויתור וארכה לתנאי החוזה או להוראות שניתנו על פיו על ידי החברה או מטעמה לא יפגעו בזכויותיה של החברה ולא ישמשו לקבל צידוק או הגנה בקשר עם הפרה או אי קיום מצד הקבלן, ולא ייחשבו כויתור מצד החברה על זכות מזכויותיה.

82. שינוי החוזה

- 82.1. אין לשנות איזו מההוראות חוזה זה אלא במסמך בכתב, בחתימת מי נתניה ונ.ל.ת גם יחד.
- 82.2. הקבלן יהיה מנוע מלעלות כל טענה לשינוי אלא אם נעשה בדרך האמורה.

83. ויתור על סעדים

- 83.1. הקבלן מצהיר, מאשר ומתחייב בזה כי לענין כל טענה, תביעה או דרישה, מכל סוג שהוא, שתהינה לו לפי חוזה זה או מכוחו או בקשר אליו, במישרין או בעקיפין, הוא מוותר, ולא יהיה זכאי, לזכות עכבון או לכל סעד או תרופה, בין זמניים ובין קבועים בדרך של צו עשה, צו אל תעשה, צו עיכוב, צו מניעה או כל תרופה אחרת שתכליתה אכיפת החוזה.
- 83.2. מבלי לגרוע מכלליות האמור מוסכם בזאת כי בכל מקרה, לרבות במקרה של מחלוקת ו/או דרישה ו/או תביעה ו/או טענה כלשהיא כנגד החברה בכל עניין הקשור ו/או הכרוך בביצוע חוזה זה, לרבות, ומבלי לפגוע בכלליות האמור, מחלוקת ו/או דרישה ו/או תביעה ו/או טענה בקשר לזכויות במקרקעין ו/או מיטלטלין ו/או בנכסים אחרים, לא יהא הקבלן זכאי לעכב תחת ידו או בצורה כלשהיא מיטלטלין ו/או מסמכים ו/או חומרים ו/או מתקנים ו/או נכסים אחרים מכל סוג ומין שהוא הקשורים לעבודה

והוא מוותר בזה על כל זכות עיכבון מכל סוג שהיא.

- 83.3. הקבלן לא יוכל בשום מקרה לבקש צו עיכוב ו/או צו מניעה ו/או צו אכיפה ו/או כל צו משפטי אחר אשר יש בו כדי למנוע ו/או לעכב את החברה ממימוש זכויותיה לפי חוזה זה. סעיף זה לעיל הינו מעיקרי החוזה והפרתו ו/או הפרת תנאי מתנאיו תהווה הפרה יסודית של החוזה.
- 83.4. הקבלן לא יפסיק את ביצוע העבודה ולא יעכב אותה מחמת דרישה, תביעה או טענה כלשהי שיש לו כלפי החברה.
- 83.5. אין באמור לעיל כדי למנוע מהקבלן לתבוע את החברה בסעדים כספיים.

מיצוי ההתקשרות

84. מוסכם בין הצדדים כי תנאי חוזה זה משקפים נכונה את המוסכם והמותנה ביניהם במלואו, והוא בא במקום ומבטל כל סיכום, מו"מ, מצג, הבטחה, זיכרון דברים או כל הסכם אחר שקדמו לו, ככל שהיו כאלה, בכתב או בעל פה. מבלי לגרוע מכלליות האמור אזי מובהר ומפורש בזה כי כל כתב כמויות מנחה בטל ומבוטל, איננו מהווה חלק מן החוזה, איננו מחייב את הצדדים ולא ינהגו לפיו בענין כלשהו... כתב הכמויות המחייב הוא זה המצורף כנספח 9 לחוזה זה.

הודעות

85. הודעות הצדדים תהיינה בכתב רשום לפי כתובות הצדדים במבוא לחוזה. כל הודעה שתשלח לפי הכתובות הנ"ל תיחשב כאילו הגיעה לנמען בתוך 72 שעות ממסירתה למשרד הדואר.

סמכות השיפוט וברירת הדין

- 86.1. סמכות השיפוט המקומית הבלעדית בכל עניין הנובע או הקשור בהסכם זה תהייה לבתי המשפט בתל אביב- ולהם בלבד, בין טרם נקבע זוכה ובין לאחר שנקבע בו זוכה.
- 86.2. כל עניין הקשור ו/או הנובע מהסכם זה ו/או כל עניין הקשור ו/או הנובע ממסמכי המכרז, יהיה כפוף לדיני מדינת ישראל בלבד, בנוסחם מעת לעת והוא יתפרש עפ"י חוקים אלה אשר יגברו על כל כללי ברירת דין המפנים לתחולת דין זר, אם וככל שחלים בהסכם זה.

לראיה באו הצדדים על החתום בתאריך _____

_____ הקבלן

_____ החברה

אישור

אני הח"מ _____ עו"ד/רו"ח מאשר בזה כי חתימות ה"ה _____ וכן מנהלי _____ (להלן: "התאגיד") אשר חתמו על חוזה זה בצירוף חותמת התאגיד מחייבות את התאגיד בהתקשרותו עם חברתכם לכל דבר וענין.

נספח 1 - תעודת השלמה

תאריך: _____

לכבוד

א.ג.נ.,

הנדון: תעודת השלמה

על פי סעיף 58 לחוזה שנחתם בין ח.ל.ת - החברה לפיתוח ולתיירות נתניה בע"מ / בין מי נתניה (2003) בע"מ/מחק את המיותר/ לביניכם (להלן: "החוזה") ובתוקף סמכותי כמפקח לפי החוזה, הריני מאשר בזה כי העבודה, כמפורט בחוזה האמור, בוצעה והושלמה בהתאם לחוזה ולשביעות רצוני, לאחר שבדקתי את העבודה כאמור ולאחר שבוצעו כל התיקונים שנדרשו, אם נדרשו, על ידי.

בכבוד רב,

המפקח

נספח 2 - תעודת סיום

תאריך: _____

לכבוד

א.ג.נ.,

הנדון: תעודת סיום

על פי סעיף 60 לחוזה שנחתם בין ח.ל.ת - החברה לפיתוח ולתיירות נתניה בע"מ/ בין מי נתניה (2003) בע"מ/מחק את המיותר/ לביניכם (להלן: "החוזה") ובתוקף סמכותי כמנהל לפי החוזה, הריני מאשר בזה כי העבודה, כמפורט בחוזה האמור, בוצעה והושלמה בהתאם לחוזה וכי כל עבודות הבדק וכל הכרוך בהן בוצעו גם הן לשביעות רצוני.

בכבוד רב,

המנהל

תעודת סיום

החברה לפיתוח ולתיירות נתניה בע"מ

נספח 3 - נוסח ערבות בנקאית

לכבוד

ח.ל.ת. - החברה לפיתוח ולתיירות נתניה בע"מ

רחוב הצורן 4א'

נתניה

א.ג.נ.

הנדון: ערבות בנקאית

פי בקשת _____ (להלן - "המבקשים") אנו ערבים בזה כלפיכם לסילוק כל סכום עד לסך של _____ ש"ח (שקלים חדשים) בתוספת הפרשי הצמדה למדד הנובעים מהצמדת הסך הנ"ל למדד כמפורט להלן (להלן - "הפרשי הצמדה"), להבטחת כל התחייבויות המבקשים על פי החוזה שנכרת בנכם לבין המבקשים **במסגרת במכרז משותף מס' חמ/001/21**.

אנו מתחייבים לשלם לכם כל סכום או סכומים עד לסך הנ"ל בתוספת הפרשי הצמדה מיד עם דרישתכם הראשונה בכתב שתגיע אלינו, מבלי להטיל עליכם לבסס או לנמק את דרישתכם בתהליך כלשהו או באופן כלשהו, או לדרוש את הסכום תחילה מאת הקבלן בתביעה משפטית או בכל דרך אחרת, ומבלי לטעון כלפיכם טענת הגנה כלשהי שיכולה לעמוד לקבלן באשר לחיוב כלשהו כלפיכם.

אתם תהיו רשאים לדרוש מאתנו את תשלומי של הסכום הנ"ל בפעם אחת או במספר דרישות, שכל אחת מהן מתייחסת לחלק מהסכום הנ"ל בלבד, בתנאי ששך דרישותיכם לא יעלה על הסך הכולל הנ"ל.

במכתבנו זה:

"מדד" - משמעו מדד מחיר התשומה בבניה למגורים, המתפרסם על ידי הלשכה המרכזית לסטטיסטיקה ולמחקר כלכלי.

הפרשי הצמדה יחושבו כדלקמן:

אם יתברר מתוך המדד שפורסם לאחרונה לפני כל תשלום בפועל, על פי ערבות זו (להלן - "המדד החדש"), כי המדד החדש עלה לעומת המדד בגין חודש _____ שפורסם ביום _____ היינו _____ נקודות (להלן - "המדד היסודי") יהיו הפרשי הצמדה סכום השווה להכפלת המדד החדש בסכום הקרן המצויין בדרישתכם הנ"ל מחולק במדד היסודי.

ערבות זו הינה בלתי חוזרת ובלתי תלויה ולא ניתנת לביטול.

ערבות זו תישאר בתוקפה עד _____ ועד בכלל.

דרישה שתגיע אלינו אחרי _____ לא תענה.

לאחר יום _____ ערבותנו זו בטלה ומבוטלת.

ערבות זו אינה ניתנת להעברה ולהסבה בכל צורה שהיא.

בכבוד רב,

נוסח ערבות בנקאית – מי נתניה

לכבוד

מי נתניה (2003) בע"מ

נתניה

א.ג.ג.

הנדון: ערבות בנקאית

על פי בקשת _____ (להלן - "המבקשים") אנו ערבים בזה כלפיכם לסילוק כל סכום עד לסך של _____ ש"ח (_____ שקלים חדשים) בתוספת הפרשי הצמדה למדד הנובעים מהצמדת הסך הנ"ל למדד כמפורט להלן (להלן - "הפרשי הצמדה"), להבטחת כל התחייבויות המבקשים על פי החוזה שנכרת בנכם לבין המבקשים **במסגרת במכרז משותף מס' חמ/001/21**.

אנו מתחייבים לשלם לכם כל סכום או סכומים עד לסך הנ"ל בתוספת הפרשי הצמדה מיד עם דרישתכם הראשונה בכתב שתגיע אלינו, מבלי להטיל עליכם לבסס או לנמק את דרישתכם בתהליך כלשהו או באופן כלשהו, או לדרוש את הסכום תחילה מאת המבקשים בתביעה משפטית או בכל דרך אחרת, ומבלי לטעון כלפיכם טענת הגנה כלשהי שיכולה לעמוד למבקשים באשר לחיוב כלשהו כלפיכם.

אתם תהיו רשאים לדרוש מאתנו את תשלומי של הסכום הנ"ל בפעם אחת או במספר דרישות, שכל אחת מהן מתייחסת לחלק מהסכום הנ"ל בלבד, בתנאי שסך דרישותיכם לא יעלה על הסך הכולל הנ"ל.

במכתבנו זה:

"מדד" - משמעו מדד מחירי תשומות הבניה, המתפרסם על ידי הלשכה המרכזית לסטטיסטיקה ולמחקר כלכלי.

הפרשי הצמדה יחושבו כדלקמן:

אם יתברר מתוך המדד שפורסם לאחרונה לפני כל תשלום בפועל, על פי ערבות זו (להלן - "המדד החדש"), כי המדד החדש עלה לעומת המדד בגין חודש _____ שפורסם ביום _____ היינו _____ נקודות (להלן - "המדד היסודי") יהיו הפרשי הצמדה סכום השווה להכפלת המדד החדש בסכום הקרן המצויין בדרישתכם הנ"ל מחולק במדד היסודי.

ערבות זו הינה בלתי חוזרת ובלתי תלויה ולא ניתנת לביטול.

ערבות זו תישאר בתוקפה עד _____ ועד בכלל.

דרישה שתגיע אלינו אחרי _____ לא תענה.

לאחר יום _____ ערבותנו זו בטלה ומבוטלת.

ערבות זו אינה ניתנת להעברה ולהסבה בכל צורה שהיא.

דרישה בפקסימיליה ו/או באמצעי אלקטרוני ו/או במברק לא תחשב כדרישה לעניין כתב ערבות זה.

בכבוד רב,

נספח 4 - נספח בדק

1. מוסכם בזה כי בעניינים הבאים "תקופת הבדק" פירושה תקופה של 12 חודשים ממתן תעודת השלמה.
2. על כל חלק של העבודה שנדרש בו תיקון בתקופת הבדק יחולו כל הוראות החוזה ונספח זה למשך שנה נוספת ממועד השלמת התיקון.
3. במהלך כל תקופת הבדק יבצע הקבלן את התיקונים, כמפורט בתנאים הכלליים לביצוע העבודה ובנספח זה, תוך זמן סביר מתאריך הודעת החברה, ובהתאם לדרכי הביצוע, לשיטה וללוח הזמנים שיאושרו על ידי המפקח. מובהר בזה כי כל תיקון יבוצע בתוך זמן סביר, לפי קביעת המפקח. אישור המפקח לפי סעיף זה לא יפטור את הקבלן מאחריותו לטיב הביצוע. לא הגיש הקבלן לאישורו של המפקח ולפי דרישתו את התכנית, השיטה ולוח הזמנים, יקבע אותן המפקח על חשבון הקבלן.
4. משהחל הקבלן בביצוע התיקונים הוא ימשיך בהם ללא הפסקה. פרט לתיקונים דחופים לפי דרישת המפקח, תבוצע העבודה בשעות העבודה הרגילה.
5. הקבלן יימנע, במידת האפשר, מגרימת הפרעות ואי נוחות. אחרי השלמת התיקונים יחזיר הקבלן לקדמותו את מצב אתר העבודה ושאר המקומות בהם או דרכם בוצעו התיקונים או שנפגעו, במישרין או בעקיפין, מביצוע התיקונים.
6. לא ימלא הקבלן אחר התחייבותיו לעניין בדק ותיקונים לפי החוזה ולפי נספח זה, תהיה החברה רשאית לבצע את תיקון הליקויים על חשבון הקבלן והקבלן ישפה את החברה שיפוי מלא וישלם לה את כל היציאות וההוצאות, לרבות הוצאות משפטיות ושכר טרחת עו"ד, אם היו כאלה.
7. החברה תקבע מועד לשם ביצוע ביקורת הבדק בסמוך לתום שנת הבדק, ותזמין את הקבלן להשתתף בה, בהודעה מוקדמת בכתב של שבעה ימים לפחות.

נספח 5-**הצהרה על העדר תביעות**

לכבוד

ח.ל.ת – החברה לפיתוח ולתיירות נתניה בע"מ/ מי נתניה (2003) בע"מ [מחק את המיותר]

נתניה

א.ג.ג.,

הנדון: הצהרה על העדר תביעות

הואיל וביום _____ נחתם בינינו חוזה בדבר _____ (להלן: "החוזה").

והואיל וביום _____ הגשנו לכם חשבון סופי של העבודה, כמפורט בחוזה (להלן: "החשבון הסופי").

לפיכך הננו מצהירים, מאשרים ומתחייבים בזאת כדלקמן:

1. הסכום הכולל והסופי שאנו מבקשים תמורת כל העבודה שביצענו מכוח החוזה או בקשר אליהם ותמורת כל התחייבויותינו לפיהן הינו הסכום שפורט בחשבון הסופי, שהוא _____ ש"ח (במילים: _____ ש"ח) (להלן: "התמורה הסופית").
2. על חשבון התמורה הסופית קיבלנו עד כה תשלומים שונים, ואנו מאשרים בזה כי קיבלנו מכם סך _____ ש"ח (במילים: _____ ש"ח) המהווים סילוק סופי ומוחלט של התמורה הסופית.
3. פרט לתמורה הסופית, אין לנו ולא תהיינה לנו כל תביעות, טענות או דרישות מכל מין וסוג שהוא כלפיכם ו/או כלפי הבאים מכוחכם או מטעמכם בכל עניין הקשור בחוזה ו/או הכרוך בו ו/או הנובע ממנו והכל במישרין או בעקיפין. אנו מוותרים בזה על כל תביעה, טענה או דרישה כאמור, בין שהיא ידועה לנו כיום ובין שתיוודע לנו בעתיד, ואנו פוטרם אתכם מכל חבות כלשהי כלפינו.
4. אין באמור לעיל כדי לגרוע מחובה כלשהי המוטלת עלינו לפי החוזה בעניין אחריות, בדק ותיקון פגמים וליקויים.
5. כל האמור לעיל בלשון רבים – אף לשון יחיד משמע.

ולראיה באנו על החתום היום

נספח 6 – תנאים מיוחדים לביטוחי הקבלן

לצורך נספח זה בלבד:

הגדרת "המזמינות", הכוונה ל: ח.לת החברה לפיתוח ולתיירות נתניה בע"מ (להלן: "ח.לת") ו/או תאגיד המים והביוב מי נתניה (2003) בע"מ (להלן: "מי נתניה") ו/או עובדים ו/או מנהלים ו/או נציגים של הנ"ל.

הגדרת "העירייה", הכוונה ל: עיריית נתניה ו/או חברות עירוניות ו/או עובדים ו/או מנהלים של הנ"ל.

הגדרת "רמ"י", הכוונה ל: רשות מקרקעי ישראל ו/או עובדיה ו/או מנהליה.

1. מבלי לגרוע מאחריות הקבלן על-פי חוזה זה ו/או על פי מסמכי המכרז ו/או על פי כל דין, מתחייב הקבלן לערוך ולקיים, על חשבונו, וזאת החל ממועד העמדת האתר, כולו ו/או מקצתו, לרשותו של הקבלן ו/או ממועד תחילת ביצוע העבודות ו/או מתן השירותים על-פי הקבוע בחוזה זה ועד לסיום העבודות ו/או מסירתן בפועל למזמינות ו/או יציאתו המושלמת והמלאה של הקבלן ו/או מי מטעמו מהאתר ו/או תום תקופת הבדק (המאוחר מבין המועדים), את הביטוחים המפורטים בסעיפים שלהלן וכן **בנספח 6א', אישור קיום ביטוחים** - המצורף ומסומן, המהווה חלק בלתי נפרד מחוזה זה (להלן: "אישור קיום ביטוחי הקבלן"), על כל תנאיהם, בחברת ביטוח מורשית כדין לפועל בישראל, ובתנאים אשר לא יפחתו מן המפורט להלן (להלן בהתאמה: "ביטוחי הקבלן"):

בנוסף ומבלי לגרוע מהאמור לעיל, בהתייחס לביטוח אחריות מקצועית וביטוח חבות המוצר, יחזיק הקבלן בביטוחים כל עוד קיימת אחריותו על פי כל דין ולא פחות מ- 7 שנים ממועד סיום ההתקשרות.

מובהר בזאת כי אישור קיום הביטוחים אשר יוצג כאסמכתא לביטוחי הקבלן לא גורע מחובת הקבלן לעמוד בכל הוראות הביטוח בחוזה זה.

מבלי לגרוע מהאמור לעיל, לבקשת המזמינות, הקבלן מתחייב להמציא עותק פוליסות הכוללות את ההתחייבויות החוזיות.

2. ביטוחי הקבלן:

2.1. ביטוח עבודות קבלניות

הכולל כיסוי כמפורט באישור קיום ביטוחי הקבלן, ולהלן מספר נוסף של דגשים לכיסוי הביטוחי שיש לכלול בפוליסה זו:

- שם המבוטח בפוליסת עבודות קבלניות (על כל פרקיה) מורחב לכלול גם את המזמינות ואת העירייה כמבוטחות ראשיות, וכן את רמ"י ו/או המפקח ו/או מנהל הפרויקט ו/או קבלנים ו/או קבלני משנה (בכל דרגה) - כמבוטחים נוספים.

- כמו כן, הביטוח יורחב לכלול כמבוטח נוסף כל אדם ו/או גוף, שעל המזמינות החובה לשפותו או לכלול לטובתו ויתור על זכות התחלוף, ובלבד שחבות זו ניטלה בידי המזמינות טרם קרות מקרה הביטוח.

- פוליסה זו כוללת תקופת תחזוקה מורחבת בת 24 חודשים החלה על כל פרקיה וכן תקופת הרצה בת חודש ימים, הכלולה בתקופת הביטוח.

- לעניין פרק א', ההרחבות הנקובות בסכום ו/או בסכום מינימום באישור קיום ביטוחי הקבלן - הינן על בסיס "נזק ראשון" שאינו כפוף לביטוח חסר.

- מובהר ומוסכם בזאת כי המזמינות (לפי העניין ובהתאם לעבודות הצד הרלבנטי) ו/או מי שהמזמינות תורנה עליו, ייקבע כמוטב היחיד והבלעדי לקבלת תגמולי ביטוח בכל הקשור לאבדן או נזק הנגרם לעבודות ו/או לרכוש סמוך ו/או לרכוש עליו עובדים והפוליסה תכלול הוראות בהתאם.

- פרק ב' לביטוח העבודות הקבלניות, ביטוח צד ג', לא יכלול הגבלה בגין רכוש סמוך השייך ליחיד מיחידי המבוטח ורכוש עליו עובדים. כמו כן, פרק זה כולל כיסוי לכל נזק תוצאתי במידה שהנזק הישיר מכוסה.

- הפוליסה תכלול גם את ההוראה הבאה: המבטח מתחייב כי אם תחלטנה המזמינות להפסיק את ההתקשרות עם הקבלן מכל סיבה שהיא, במהלך תקופת הביטוח, או אם יוכרז הקבלן כחדל פירעון ו/או ייכנס להליכי פירוק ו/או כינוס נכסים, תישאר פוליסה זו, על כל תנאיה, בתוקף מלא ורציף,

תעבור מיידית לבעלות המזמינות, והמבטח יפעל על פי הוראות המזמינות בכתב, לעניין שינויים בשם המבוטח ו/או המוטבים על פי הפוליסה.

- במקרה של ביטול הכיסוי בפוליסה לביטוח העבודות הקבלניות מחמת אי תשלום פרמיה, תינתן למזמינות ו/או לעירייה היכולת לשלמה במקום הקבלן כדי למנוע את ביטול הכיסוי.

2.2. ביטוח אחריות מקצועית

המבטח את חבות הקבלן על פי דין בשל תביעה או דרישה שהוגשה לראשונה במשך תקופת הביטוח בגין הפרת חובה מקצועית ו/או טעות ו/או השמטה ו/או רשלנות מצד הקבלן ו/או עובדיו ו/או מנהליו ו/או בגין מי מהבאים מטעמו, בכל הקשור בביצוע העבודות ו/או השירותים, שאירעו לאחר המועד הרטרואקטיבי המפורט להלן.

למען הסר ספק, הביטוח מכסה גם אובדן שימוש, חריגה מסמכות בתום לב וכן נזקים פיננסיים שאינם עקב נזק פיזי לגוף או לרכוש.

הביטוח יכלול תקופת גילוי בת 6 חודשים מתום תוקף הביטוח.

התאריך הרטרואקטיבי על פי הביטוח לא יאוחר ממועד תחילת ביצוע העבודות ו/או בקשר אליהן.

2.3. ביטוח חבות המוצר

המבטח את חבות הקבלן על פי דין בשל תביעה או דרישה שהוגשה לראשונה במשך תקופת הביטוח בגין פגיעה גופנית ו/או נזק לרכוש שעלול להיגרם עקב העבודות ו/או בקשר עם המוצרים שייצר ו/או בנה ו/או הרכיב ו/או התקין ו/או סיפק ו/או הציב ו/או טיפל בכל צורה אחרת, לרבות מבנים וחלקיהם ומערכות.

הביטוח יכלול תקופת גילוי בת 12 חודשים מתום תוקף הביטוח.

התאריך הרטרואקטיבי על פי הביטוח לא יאוחר ממועד תחילת ביצוע העבודות ו/או בקשר אליהן.

3. בנוסף לאמור לעיל מתחייב הקבלן לערוך ולקיים, בעצמו ו/או באמצעות קבלני משנה מטעמו, בגין כל אחד מכלי הרכב (כולל ציוד מכני הנדסי החייב בביטוח חובה) אשר ישמשו לצורך ו/או בקשר עם ביצוע העבודות ו/או השירותים, את הביטוחים כמפורט להלן:

3.1 ביטוח חובה כנדרש על-פי דין.

3.2 ביטוח מקיף כולל ביטוח אחריות בגין נזק לרכוש של צד שלישי, בגבולות אחריות שלא יפחתו מסך של 650,000 ₪ לכלי.

3.3 ביטוח "ציוד מכני הנדסי" (צ.מ.ה) על בסיס "כל הסיכונים" כולל פריצה, שוד, רעידת אדמה, סיכוני טבע ונזק בזדון במלוא ערך כינון. הביטוח כולל כיסוי לאחריות כלפי צד שלישי בגבולות אחריות של 1,000,000 ₪ לכלי.

3.4 ביטוח חבות בגין נזק גוף, הנובע משימוש בציוד מכני הנדסי שהינן כלי רכב מנועי בהגדרתו בפקודת התעבורה, שאין חובה חוקית לבטחו, בגבול אחריות למקרה בסך 1,000,000 ₪ (מיליון ₪) לכל כלי. הביטוח יורחב לכסות את אחריות המזמינות ו/או העירייה ו/או רמ"י ו/או מי מהבאים מטעמן ו/או המפקח ו/או מנהל הפרויקט למעשי ו/או מחדלי הקבלן ו/או מי מטעמו.

3.5 ביטוח "אש מורחב" או "כל הסיכונים" לרכוש המובא לאתר ו/או לסביבתו על ידי הקבלן ו/או עובדיו ו/או מטעמו (אשר לא נועד להוות חלק בלתי נפרד מהעבודות), מפני הסיכונים המקובלים בביטוח אש מורחב.

הגדרת "כלי רכב" כוללת במפורש מכוונות רכובות, מנופים, מלגזות, טרקטורים, משאיות, נגררים וגוררים וכן כלים נעים ממונעים מכל סוג.

מבלי לגרוע מהאמור לעיל מוסכם כי הקבלן רשאי שלא לערוך ביטוח רכוש (כמפורט בסעיף 3.5 לעיל) ו/או ביטוח מקיף ו/או ביטוח צ.מ.ה ו/או ביטוח חבות בגין נזקי גוף כמפורט לעיל (למעט ביטוח אחריות כלפי צד שלישי לכלי הרכב) ובמקרה זה יחול סעיף הפטור כאמור בסעיף 12 להלן כאילו נערכו הביטוחים במלואם.

4. ביטוחי הקבלן יכללו, בין היתר, את ההוראות הבאות:

4.1 העיסוק ו/או תיאור העבודות בפוליסות כולל את הפעילות נשוא החוזה לרבות ביצוע עבודות פיתוח תשתיות, עבודות פיתוח, ניקוז, סלילה ושדרוג תשתיות מים וביוב ברחוב היהלומן אברהמס בנתניה ו/או כמפורט

בחווה על נספחיו.

- 4.2. ביטוחי הקבלן (למעט ביטוח אחריות מקצועית) ייערכו לפי נוסח שלא יפחת מתנאי "ביט" ו/או מתנאים מקבילים לו.
- 4.3. המבטח מוותר על זכות התחלוף כלפי המזמינות ו/או העירייה ו/או רמ"י ו/או מי מהבאים מטעמן ו/או המפקח ו/או מנהל הפרויקט, וכן כלפי כל אדם או גוף שהמבוטח ו/או המזמינות ויתרו ו/או התחייבו לו ויתור על תביעת תחלוף כלפיו טרם קרות מקרה הביטוח, למעט כלפי אדם שגרם לנזק בזדון.
- 4.4. הכיסוי בפוליסות נחשב ביטוח ראשוני (Primary) והינו קודם לכל ביטוח דומה אשר נערך על ידי המזמינות ו/או העירייה ו/או רמ"י ו/או המפקח ו/או מנהל הפרויקט ו/או לטובת מי מהם, והמבטח מוותר בזאת על כל זכות להשתתפות מבטחיהם בנטל הכיסוי הביטוחי והחוב, ככל שזכות כזו הייתה מוקנית לו מכוח סעיף 59 של חוק חוזה הביטוח, התשמ"א - 1981, או אחרת.
- 4.5. חריג רשלנות רבתי מבוטל בזאת. יובהר, כי אין בביטול החריג כדי לגרוע מחובות המבוטח ו/או מזכויות מבטחו על פי דין.
- 4.6. הקבלן לבדו אחראי לתשלום הפרמיות וההשתתפויות העצמיות הנקובות בביטוחי הקבלן.
- 4.7. הפרה בתום לב של תנאי מתנאי הפוליסות בתום לב לא תפגע בזכויות המזמינות ו/או העירייה ו/או רמ"י ו/או מי מהבאים מטעמן ו/או המפקח ו/או מנהל הפרויקט לקבלת שיפוי.
5. הקבלן מתחייב לעמוד בכל תנאי ביטוחי הקבלן כנדרש על ידי המבטח ו/או המזמינות ו/או העירייה, לשלם בדייקנות את דמי הביטוח (הפרמיה), וכן לפעול בהתאם לדרישות המבטח. לא עשה כן הקבלן, המזמינות ו/או העירייה תהיינה רשאיות לפרוע את תשלומי הפרמיות במקומו, והקבלן חייב יהא לשפותן בגין כל תשלום כאמור, וזאת לאחר דרישה ראשונה ומבלי לפגוע בכל סעד ותרופה הקיימים למזמינות ו/או לעירייה מכוח כל דין או הסכם.
6. הקבלן מתחייב להמציא למזמינות, לשביעות רצון, תוך 14 ימים ממועד ההודעה ו/או עד למועד החתימה על החוזה, לפי המוקדם, ובכל מקרה עד 7 (שבעה) ימים טרם מועד תחילת ביצוע העבודות וכתנאי לקבלת צו לתחילת העבודות ולתחילת פעילותו של הקבלן בהתאם לחוזה זה את אישור קיום ביטוחי הקבלן, חתום ע"י מבטחו.
- הקבלן מתחייב להמשיך ולהמציא את אישור קיום ביטוחי הקבלן כל עוד חוזה זה תקף, ולעניין ביטוח אחריות מקצועית וביטוח חבות המוצר לתקופות נוספות כאמור בסעיף 1 לעיל על תתי סעיפיו.
7. מוסכם בין הצדדים כי בכל מקרה של אי התאמה בין האמור באישור קיום ביטוחי הקבלן לבין הוראות נספח זה, מתחייב הקבלן לשנות את הוראות ביטוחי הקבלן ולהתאימם להוראות נספח זה.
8. מוסכם בזאת כי סוגי והיקפי הכיסויים ו/או קביעת גבולות האחריות כמפורט בנספח זה ובאישור קיום ביטוחי הקבלן, הינם בבחינת דרישת מינימום המוטלת על הקבלן שאינם פוטרים את הקבלן ממלוא חבותו לפי חוזה זה ו/או לפי דין. לקבלן לא תהא כל טענה ו/או דרישה כלפי המזמינות ו/או העירייה ו/או רמ"י ו/או מי מהבאים מטעמן ו/או המפקח ו/או מנהל הפרויקט בכל הקשור לגבולות האחריות האמורים ו/או כל טענה אחרת בנושא גובה ו/או היקף הכיסוי הביטוחי שהוצא על ידי הקבלן.
9. ככל שלדעת הקבלן קיים צורך להרחיב את היקף ביטוחי הקבלן או לערוך ביטוחים נוספים או משלימים, הקבלן רשאי לערוך לעצמו את הביטוחים הנוספים ו/או הביטוחים המשלימים על-פי שיקול דעתו וניסיונו ועל חשבונו. בכל ביטוח רכוש נוסף ו/או משלים שייערך על ידי הקבלן ו/או לטובתו, בקשר עם העבודות, ייכלל סעיף בדבר ויתור המבטח על זכות התחלוף כלפי המזמינות ו/או העירייה ו/או רמ"י ו/או מי מהבאים מטעמן ו/או המפקח ו/או מנהל הפרויקט, למעט כלפי אדם שגרם לנזק בזדון, וכל ביטוח חבות נוסף ו/או משלים יורחב לשפות את הגורמים הנ"ל בגין אחריות עקב מעשה ו/או מחדל של הקבלן ו/או מי מטעמו, בכפוף לסעיף אחריות צולבת.
10. מבלי לגרוע מכל הוראה מהוראות חוזה זה לעניין הסבת החוזה ובמקרה בו העבודות נשוא חוזה זה או חלק מהן יבוצעו על ידי קבלני משנה מטעם הקבלן, הקבלן מתחייב כי בהתקשרותו עם קבלני המשנה הוא יהיה אחראי לכלול בהסכמי ההתקשרות עמם, סעיף לפיו קבלני המשנה כאמור יתחייבו לערוך ולקיים ביטוחים נאותים ביחס לפעילותם וזאת למשך כל תקופת התקשרותם עם הקבלן, וכן סעיף פטור בנוסח כאמור בסעיף 12 להלן.
- כמו כן, הקבלן מתחייב להביא לידיעת קבלני המשנה מטעמו את האמור בחוזה זה לעניין אחריות וביטוח ולקבל בכתב את הסכמתם ואת התחייבותם לפעול בהתאם, לרבות בהתאם להוראות הפוליסות. על הקבלן תחול האחריות הבלעדית לדאוג כי קבלני המשנה יקיימו את הוראות ודרישות חוזה זה, לרבות הדרישות עפ"י כל דין

ודרישות הקבלן.

למען הסר ספק מובהר בזאת, כי הקבלן הוא הנושא באחריות כלפי המזמינות ו/או העירייה ו/או רמ"י ו/או מי מהבאים מטעמן ו/או המפקח ו/או מנהל הפרויקט בגין העבודות נשוא חוזה זה, לרבות עבודות אשר יבוצעו על ידי קבלני משנה, והוא יהיה אחראי לשפות ו/או לפצות את הגורמים הנ"ל בגין כל אובדן ו/או נזק ו/או הפסד שייגרם להם, במישרין ו/או בעקיפין, עקב העבודות שבוצעו על ידי מי מקבלני המשנה, בין אם אובדן ו/או נזק ו/או הפסד כאמור מכוסה באיזו מהפוליסות דלעיל ובין אם לאו.

11. כמו כן, מתחייב הקבלן כי בהתקשרותו עם יועצים ו/או מתכננים ו/או נותני שירותים אחרים, במסגרת ו/או בקשר עם ביצוע התכנון ו/או העבודות נשוא חוזה זה, הוא יהא אחראי לכלול בהסכמי ההתקשרות סעיף לפיו היועצים ו/או המתכננים ו/או נותני השירותים האחרים יתחייבו לאחוז בביטוחים נאותים בהתאם לאופי פעילותם, ובפרט ביטוח אחריות מקצועית בגבולות אחריות נאותים בהתאם לאופי פעילותם. זאת, למשך כל תקופת התקשרותם עם הקבלן. למען הסר ספק, האחריות הבלעדית לקיום ו/או היעדר כיסוי ביטוחי לגורמים הנ"ל כאמור לעיל, מוטלת על הקבלן.

12. מבלי לגרוע מהאמור לעיל, מצהיר הקבלן ומתחייב, כי לא תהיה לו כל טענה ו/או דרישה ו/או תביעה כלפי המזמינות ו/או העירייה ו/או רמ"י ו/או מי מהבאים מטעמן ו/או המפקח ו/או מנהל הפרויקט בגין כל נזק שייגרם לרכושו מכל סוג שהוא ו/או לרכוש כלשהו המשמש את הקבלן לצורך ביצוע העבודות ו/או מתן השירותים ו/או לרכוש כלשהו המובא ע"י הקבלן ו/או מטעמו ו/או עבורו (לרבות כלי רכב, כלים, מנופים וציוד מכני הנדסי) לאתר ו/או לסביבתו ו/או בגין נזק תוצאתי, בין אם נערך ביטוח ובין אם לא נערך (ואם נערך גם אלמלא ההשתתפויות העצמיות ו/או ביטוח חסר ו/או הפרת תנאי הפוליסות), והוא פוטר בזאת את מי מהגורמים הנ"ל מכל אחריות לנזק כאמור. יובהר כי פטור כאמור מאחריות לא יחול לטובת אדם שגרם לנזק בזדון.

13. מבלי לגרוע מכלליות האמור לעיל, בכל מקרה בו תודיע חברת הביטוח על ביטול ביטוחי הקבלן או חלקם ו/או על אי חידושם מתחייב הקבלן להמציא למזמינות אישור קיום ביטוחי הקבלן חליפי טרם הביטול.

14. הקבלן מתחייב לשפות את המזמינות ו/או העירייה ו/או רמ"י ו/או מי מהבאים מטעמן ו/או המפקח ו/או מנהל הפרויקט בגין כל סכום שיושת עליהם עקב הפרת תנאי הפוליסות ע"י הקבלן ו/או הפועלים מטעמו.

15. בנוסף לאמור לעיל, הקבלן מתחייב לבצע את כל הפעולות שתידרשנה להשבת המצב לקדמותו מיד לאחר קרות מקרה הביטוח לרבות פינוי פסולת והריסות. הקבלן מתחייב לשאת בכל ההוצאות שתידרשנה להשבת המצב לקדמותו, בכפוף לכך שהמזמינות ו/או העירייה תעברנה לקבלן סכומים שתשלם חברת הביטוח בגין הנזק, וסכום זה בלבד. למען הסר ספק מובהר כי הקבלן יישא בכל ההוצאות הכרוכות בהשבת המצב לקדמותו כאמור, מעבר לסכומים שיועברו על ידי חברת הביטוח (לרבות ההשתתפות העצמית) וכי המזמינות ו/או העירייה לא תהיינה חייבות לקבלן כל תשלום לכיסוי ההוצאות כאמור.

16. יובהר כי על הקבלן חלה החובה לוודא כי התחייבויותיו על פי נספח זה כלולות בביטוחים שערך. אישור הביטוח המצורף הינו דוגמא אשר יש לפעול לפיה.

17. סעיפים 1-16 לעיל הינם מעיקרי החוזה והפרתו ו/או הפרת תנאי מתנאיו ע"י הקבלן תהווה הפרה יסודית של החוזה.

נספח 6 א' – אישור קיום ביטוחי הקבלן

תאריך הנפקת האישור (DD/MM/YYYY)	אישור קיום ביטוחים - ביטוח עבודות קבלניות / בהקמה		
אישור ביטוח זה מהווה אסמכתא לכך שלמבוטח ישנה פוליסת ביטוח בתוקף, בהתאם למידע המפורט בה. המידע המפורט באישור זה אינו כולל את כל תנאי הפוליסה וחריגיה. יחד עם זאת, במקרה של סתירה בין התנאים שמפורטים באישור זה לבין התנאים הקבועים בפוליסת הביטוח יגבר האמור בפוליסת הביטוח למעט במקרה שבו תנאי באישור זה מיטיב עם מבקש האישור.			
מבקש מעמד האישור *	מען הנכס המבוטח / כתובת ביצוע העבודות *	המבוטח	מבקש האישור *
<input type="checkbox"/> קבלן הביצוע <input type="checkbox"/> קבלני משנה <input type="checkbox"/> שוכר <input checked="" type="checkbox"/> אחר: מזמין עבודות		שם ח.ל.ת. החברה לפיתוח ולתיירות נתניה בע"מ ו/או תאגיד המים והביוב מי נתניה (2003) בע"מ ו/או נציגיהן ו/או עיריית נתניה ו/או חברות עירוניות ו/או רשות מקרקעי ישראל ו/או עובדים ו/או מנהלים של כל הנ"ל. ת.ז. / ח.פ. ח.ל.ת. – 520032723 מי נתניה - 513462069 מען ח.ל.ת. רח' הצורן 4א', אזה"ת פולג נתניה מי נתניה המחשב 3, נתניה 4250604	

כיסויים							
כיסויים נוספים בתוקף וביטול חריגים יש לציין קוד כיסוי בהתאם לנספח ד'	גבול האחריות/ סכום הביטוח/ שווי העבודה		תאריך סיום	תאריך תחילה	נוסח ומהדורת הפוליסה	מספר הפוליסה	פרקי הפוליסה חלוקה לפי גבולות אחריות או סכומי ביטוח
	מטבע	סכום					
309 ויתור על תחלוף לטובת מבקש האישור	₪				ביט: _____		כל הסיכונים עבודות קבלניות הרחבות לדוגמה (ניתן לפרט בהתאם לפרקי הפוליסה): רכוש עליו עובדים רכוש סמוך רכוש בהעברה פינוי הריסות הוצאות תכנון ופיקוח ציוד קל, מתקנים ומבני עזר שאינם חלק מהפרויקט הסופי נזק ישיר נזק עקיף מתכנון לקוי, עבודה לקויה וחומרים לקויים הוצאות להחשת נזק ותיקונים זמניים הוצאות הכנת תביעה
	₪	3,000,000					
313 כיסוי בגין נזקי טבע	₪	3,000,000					
		בסכום שלא יפחת מ- 10% משווי העבודות					
314 כיסוי גניבה פריצה ושוד	₪	בסכום שלא יפחת מ- 10% משווי העבודות					
		בסכום שלא יפחת מ- 10% משווי העבודות					
316 כיסוי רעידת אדמה	₪	בסכום שלא יפחת מ- 10% משווי העבודות					
		בסכום שלא יפחת מ- 10% משווי העבודות					
317 מבוטח נוסף – אחר (קבלנים ו/או קבלני משנה בכל דרגה)	₪	בסכום שלא יפחת מ- 10% משווי העבודות					
		בסכום שלא יפחת מ- 10% משווי העבודות					
318 מבוטח נוסף- מבקש האישור	₪	בסכום שלא יפחת מ- 10% משווי העבודות					
		בסכום שלא יפחת מ- 10% משווי העבודות					
324 מוטב לקבלת תגמולי ביטוח – מבקש האישור		מלוא סכום הביטוח					
		בסכום שלא יפחת מ- 10% משווי העבודות					
328 ראשוניות	₪	500,000					
		בסכום שלא יפחת מ- 10% משווי העבודות					

	ש"ח	בסכום שלא יפחת מ- 10% משווי העבודות				הוצאות משינויים ותוספות שיידרשו על ידי רשויות
302 אחריות צולבת	ש"ח	20,000,000			ביט: _____	צד ג'
309 ויתור על תחלוף לטובת מבקש האישור	ש"ח	2,000,000				רעד והחלשת משען
312 כיסוי בגין נזק שנגרם משימוש בצמ"ח	ש"ח	2,000,000				נזק תוצאתי שייגרם עקב פגיעה בכבלים ו/או מתקנים תת קרקעיים
315 כיסוי לתביעות המלי"ל	ש"ח	2,000,000				חבות בגין נזק לרכוש הנובע משימוש בכלי רכב מנועי מעל לגבולות האחריות בפוליסת רכב סטנדרטית הנהוגה ביום מקרה הביטוח
317 מבוטח נוסף – אחר (קבלנים ו/או קבלני משנה בכל דרגה)						
318 מבוטח נוסף – מבקש האישור						
322 מבקש האישור מוגדר כצד ג' בפרק זה	ש"ח	400,000				הגנה בהליכים פליליים, כולל הוצאות ייצוג מפני חקירה והליכים מנהליים אחרים (חלה על פרקים ב' ו- ג')
328 ראשוניות 329 רכוש מבקש האישור ייחשב כצד ג'						
309 ויתור על תחלוף לטובת מבקש האישור	ש"ח	20,000,000			ביט: _____	אחריות מעבידים
317 מבוטח נוסף – אחר (קבלנים ו/או קבלני משנה בכל דרגה)						
318 מבוטח נוסף – מבקש האישור						
328 ראשוניות						
301 אובדן מסמכים						
302 אחריות צולבת						
309 ויתור על תחלוף לטובת מבקש האישור	ש"ח	4,000,000		תאריך רטרו: _____		אחריות מקצועית
321 מבוטח נוסף בגין מעשי או מחדלי המבוטח – מבקש האישור						
325 מרמה ואי יושר עובדים						
326 פגיעה בפרטיות						
327 עיכוב/שיהוי עקב מקרה ביטוח						
328 ראשוניות						

332 תקופת גילוי (6 חודשים)							
302 אחריות צולבת 309 ויתור על תחלוף לטובת מבקש האישור 321 מבוטח נוסף בגין מעשי או מחדלי המבוטח – מבקש האישור 328 ראשוניות 332 תקופת גילוי (12 חודשים)	שח	4,000,000		תאריך רטרו: _____	ביט: _____		חבות המוצר

פירוט השירותים (בכפוף, לשירותים המפורטים בחוזה בין המבוטח למבקש האישור, יש לציין את קוד השירות מתוך הרשימה המפורטת
בנספח ג'): *

009 – בנייה עבודות קבלניות גדולות, 062 – עבודות תחזוקה ושיפוץ (חשמל/איטום/אינסטלציה), 069 – קבלן עבודות אזרחיות (לרבות
תשתיות)

ביטול / שינוי הפוליסה *

שינוי לרעת מבקש האישור או ביטול של פוליסת ביטוח, לא ייכנס לתוקף אלא 60 יום לאחר משלוח הודעה למבקש האישור בדבר השינוי
או הביטול.

חתימת האישור

התחלת

נספח 6 (ב) – כתב ויתור

תאריך:

לכבוד

ח.ל.ת - החברה לפיתוח ולתיירות נתניה בע"מ (להלן: "החברה") ו/או מי נתניה (2003) בע"מ (להלן: "מי נתניה")
ו/או עיריית נתניה (להלן: "העירייה") או מדינת ישראל ו/או רמ"י (להלן: "המדינה")
במשרדי ח.ל.ת רח' הצורן 4א'
נתניה ת.ד. 8419

א.ג.נ.

הנדון : כתב ויתור

הננו מצהירים ומתחייבים כלפיכם כי אנו מוותרים מראש על כל תביעה ו/או דרישה מכס ו/או כל הפועלים מטעמכם בגין כל אובדן ו/או נזק לכלי עבודה ו/או מכוונות ו/או ציוד ו/או מתקנים לרבות אך לא רק כלי רכב וכל ציוד מכני הנדסי (להלן: "הציוד") כמתחייב בסעיפי האחריות והביטוח בהסכם מיום..... וכמפורט להלן:

לכלים, ציוד, כלי עבודה, מכוונות, מתקנים וכל ציוד ורכוש אחר שהובאו ע"י הקבלן ו/או מטעמו ו/או עבורו לאתר (למעט חומרים וציוד המובא לאתר ומהווה כחלק מהפרויקט) ומבלי לגרוע מכלליות האמור, לרבות מנופים, עגורנים, מתקני הרמה, מעליות משא, מעמיסים, טרקטורים, מערבלים וכל ציוד הנדסי אחר ואשר אינו מהווה כחלק מעבודות הפרויקט.

שבבעלותנו ו/או באחריותנו על פי הסכם ו/או על פי דין, לרבות כל ציוד אחר המובא לאתר נשוא הסכם זה, על ידנו ו/או ע"י קבלני משנה ו/או אחרים מטעמנו ו/או עבורנו.

הרינו להצהיר כי כל אובדן ו/או נזק שייגרם לציוד כאמור, יחול על אחריותנו הבלעדית, בין אם נערך ביטוח בגינו ובין אם לאו, בין אם אנו זכאים לשיפוי בגינו מהביטוח ובין אם לאו מכל סיבה שהיא, ואנו מוותרים מראש על כל תביעה ו/או דרישה כאמור, מכס ו/או ביטוחיכם ואנו מתחייבים לשפות אתכם בגין כל תביעה ו/או דרישה שתחויבו ע"י צדדים שלישיים כלשהם.

הננו מתחייבים כלפיכם כי ככל ונביא כלי רכב מנועי כלשהוא לאתר (לרבות באמצעות ספקים ו/או קבלני משנה) נוודא תחילה כי קיימים לכלי הרכב, בין היתר, ביטוחי חובה כחוק, ביטוח בגין נזקי "צד שלישי" גוף ורכוש כמתחייב בנספח "הביטוח" להסכם, וכל נזק שייגרם לאותו כלי רכב מנועי ו/או ציוד הנדסי יחול עלינו בלבד ועל אחריותנו הבלעדית ואנו מוותרים מראש על כל תביעה ו/או דרישה מכס ו/או שיתוף ביטוחיכם.

חתימת אישית של מנהל הקבלן	חתימת הקבלן (החברה) – חתימה + חותמת

נספח 6 (ג) - הצהרת העדר תביעות נזיקין

לכבוד
ח.ל.ת- החברה לפיתוח ולתיירות נתניה בע"מ (להלן: "החברה") ו/או מי נתניה (2003) בע"מ (להלן: "מי נתניה")
ו/או עיריית נתניה (להלן: "העירייה")/או מדינת ישראל ו/או רמ"י (להלן: "המדינה")
במשרדי ח.ל.ת - רח' הצורן 4א'
נתניה ת.ד. 8419
(להלן ביחד ו/או לחוד: "המזמין")

הנדון:

הצהרה בדבר קיום תאונות עבודה ונזקים שאירעו בקשר עם עבודות עבור המזמין

1. אני החתום מטה.....("הקבלן") מאשר בזאת כי בצעתי את העבודות בקשר עם החוזה שנחתם ביני ובין המזמין בתאריך _____ בשלמות וללא כל ליקוי בהן או גרימת נזקים או תאונות גוף או רכוש למזמין ו/או לעבודות או לעובדים בעבודות או לצד ג' כלשהו. כמו כן במידה וארע נזק כאמור לעיל הוא דווח למבטח וסימוכין על כך נמסרים בזאת למזמין.
2. מוצהר בזאת כי במידה ויודע לי מידע או דרישה כלשהי לגבי נזקים מכל סוג שהוא שנגרמו במהלך העבודות מושא החוזה זה, אני מתחייב ליידע את המזמין תוך זמן סביר ולפעול בתאום עמו ועם באי כוחו המוסמכים לתקון הנזקים ו/או להתגונן מפני כל דרישה כאמור כמפורט בחוזה.
3. מוסכם בזאת כי התמורה הסופית עבור העבודות משולמת לי בכפוף לכך שהצהרתי לעיל הינה אמת ונכונה ולפיכך, אני מתחייב לשפות את המזמין על כל נזק ו/או הוצאה שייגרמו למזמין עקב הפרה של האמור לעיל, וזאת לאחר קבלת פסק דין שלא עוכב ביצועו.

על החתום,

_____ (חתימה וחתימת)

תאריך.....

עדים:.....

הנדון : תנאים מיוחדים לביצוע עבודות בחום

תאריך : _____

לכבוד מי נתניה (2003) בע"מ המחשב 3 נתניה 4250604	לכבוד ח.ל.ת – החברה לפיתוח ולתיירות נתניה בע"מ רח' הצורן 4 א' נתניה
---	--

(להלן : ביחד ולחוד "המזמינים")
א.ג.ג.,**הננו מאשרים בזאת, כי ביצוע עבודות על ידנו ו/או ע"י כל הפועל מטעמנו, מותנה בקיום הנוהל שלהלן:**

1. המונח "עבודות בחום" פירושו: ביצוע עבודות כלשהן הכרוכות בריתוך, הלחמה קשה ורכה, עבודות באמצעות מבער (כגון חיתוך, זיפות ואיטום), עבודות קידוח, השחזה, חיתוך בדיסק, הבערת חומרים וכל עבודה הכרוכה בפליטת גזים ו/או להבות.
 2. ככל שנבצע "עבודות בחום", נמנה אחראי מטעמנו (להלן - "האחראי") שמתפקידו לוודא כי לא תבוצענה עבודות בחום, שלא בהתאם לנוהל זה.
 3. בטרם תחילת ביצוע העבודות בחום, יסייר האחראי בשטח המיועד לביצוע העבודות ויוודא הרחקת חומרים דליקים מכל סוג, ברדיוס של 10 מטר לפחות ממקום ביצוע העבודות בחום, כאשר חפצים דליקים שלא ניתן להרחיקם יש לכסות במעטה בלתי דליק, כגון שמיכת אסבסט או מעטה ברזנט רטוב.
 4. האחראי ימנה אדם אשר ישמש כצופה אש (להלן - "צופה אש"), המצויד באמצעי כיבוי מתאימים וישימים לסוג חומרים הבעירים שבסביבת מקום ביצוע העבודות בחום.
 5. ליד מבצע העבודה יוצב "צופה אש" שמתפקידו להשגיח כל עת ביצועה, כי אש או ניצוצות אינם מתפתחים לכלל שריפה.
 6. על "צופה אש" להמשיך ולהשגיח על סביבת העבודה, לפחות 30 דקות מתום ביצועה, תוך שהוא מוודא כי לא נותרו כל מקורות להתלקחות חוזרת.
- מובהר, כי נוהל זה מהווה התניה מינימאלית וכל תנאי בטיחות נוספים להם הננו מחויבים על פי כל דין ועל פי פוליסת ביטוח שערכנו כמוגדר בחוזה יוסיפו על האמור לעיל.
- הננו מתחייבים לוודא וערבים לכך כי קבלנים מטעמנו יקפידו על ביצוע נוהל זה.
- ולראיה באנו על החתום:

_____ חתימת הקבלן

_____ שם הקבלן

נספח 7 א'נספח בטיחות ח.ל.ת.**ח.ל.ת – החברה לפיתוח ולתיירות****נספח בטיחות וגהות לביצוע עבודות תשתית**

1. בכפוף להסכם מול ח.ל.ת – החברה לפיתוח ולתיירות נתניה בע"מ, (להלן "המזמין" בנספח זה), הקבלן הינו "קבלן ראשי" (להלן "הקבלן" בנספח זה) ומוגדר "כמבצע הבניה" לפי תקנות הבטיחות בעבודה (בניה) 1988, וכל החובות המוטלות בתקנות על "מבצע הבניה" חלות עליו.
2. מובהר בזאת כי שום דרישה בתחום הבטיחות והגהות ו/או הנחיה כאמור בנספח זה ו/או שתינתן מפעם לפעם לקבלן על ידי המזמין או מי מטעמו, לא תטיל אחריות כלשהי על המזמין ולא תפטור את הקבלן מאחריותו ע"פ החוזה ו/או על פי כל דין לבטיחות עובדיו באתר העבודה, אלא תוסיף על כל חובה המוטלת עליו על פי דין ו/או נוהג בטיחות.
3. מחובת הקבלן, עובדיו וקבלני משנה מטעמו, לעמוד בכל דרישות הבטיחות הקבועות בחוקים ובתקנות הבטיחות בעבודה וע"פ כל דין, לרבות: חוק ארגון הפיקוח על העבודה 1954; פקודת הבטיחות בעבודה, תקנות הבניה; תקנות העגורנים; תקנות ציוד מגן אישי; עבודה ברעש ועוד, תקנים ישראלים, מפרטים ועוד.
4. "קבלני משנה" מטעם הקבלן בפרויקט יהיו עם הסמכות לסוג העבודות אותם הקבלן נדרש לבצע במסגרת ההסכם ו/או קבלנים רשומים - בפנקס הקבלנים" ע"פ חוק "רישום קבלן לעבודות הנדסה בנאיות, התשכ"ט (1969) ותקנותיו, בסיווג המתאים לסוג העבודה, הכל בהתאם לנדרש לסוג העבודה.
5. ע"פ תקנות 2,3 לתקנות הבטיחות בעבודה (בניה) 1988, הקבלן ימנה מנהל עבודה מוסמך לפיקוח צמוד על העבודות, במהלך כל שעות העבודה, ויוודא את ביצוע הנהלים והוראות הבטיחות.
6. הקבלן, לפני תחילת העבודות, ישלח למפקח עבודה אזורי טופס "הודעה על ביצוע עבודת בניה / בניה הנדסית" ומינוי מנהל העבודה" ויקבל את אישורו לביצוע העבודה.
7. הקבלן ומנהל העבודה מטעמו ינהלו באתר "פנקס כללי" כמפורט "בצו הבטיחות בעבודה (פנקס כללי) 1959.

8. הצגת שלט

- 8.1. הקבלן יציג, במקום בולט לעין, באתר שבו מבוצעת פעולת הבניה, שלטים ע"פ הנוסח ודרישת ח.ל.ת, שבהם יצוינו, בין היתר, לפחות הפרטים להלן:
 - (1) שם הקבלן הראשי- "מבצע הבניה" ומענו.
 - (2) שם מנהל העבודה, מענו ומס' הטלפון שלו.
 - (3) מהות העבודה המתבצעת.

9. מינוי ממונה בטיחות לפיקוח, הנחיות ויעוץ בטיחותי לעבודת הקבלן:

- 9.1 קבלן ראשי שהינו "מבצע בניה" המעסיק, בעצמו או באמצעות קבלני משנה מטעמו, 100 עובדים לפחות בכל אתרי הבניה בו זמנית, ו/או בעבודות שבהם יידרש ע"פ דרישת המפקח מטעם ח.ל.ת, ימנה ממונה בטיחות, בעל "אישור כשירות" בתוקף של מפקח עבודה ראשי, שעבר השתלמות לענף הבנייה ובנייה הנדסית, למתן הנחיות, יעוץ ופיקוח בטיחותי על ביצוע העבודה.
- 9.2 המפקח מטעם המזמין, רשאי לדרוש מהקבלן, להכין תוכנית בטיחות מפורטת לביצוע העבודות. התוכנית תוכן ע"י ממונה בטיחות מטעם הקבלן ותכלול סקר סיכונים, תרחישים הוראות בטיחות להתמודדות עם הסיכונים שהועלו ונהלי עבודה לשגרה וחירום.
- 9.3 לפני ביצוע עבודות בעלות סיכונים מיוחדים ו/או במידת הצורך, ע"פ דרישה של המפקח ממונה הבטיחות של הקבלן, יבצע ביקורים שוטפים באתר, ע"פ הנושאים שיקבעו בתוכנית הבטיחות (כגון: עבודות במקום מוקף, התחברות לקווי ביוב קיימים, הנפות ציוד מיוחדות, דיפונים מיוחדים, קרבה לקווי חשמל וכו').
- 9.4 מחובת הקבלן לבצע מיידית את כל הליקויים וההנחיות של ממונה הבטיחות מטעמו.
10. הקבלן יגדר את תחום אזור העבודה, על פי תקנות הבטיחות ו/או ע"פ תנאי "היתר הבניה" ו/או על פי הנחיית ח.ל.ת, לרבות שטחי התארגנות בהם הוא מניח ציוד, חומרי בניה ופסולת. סוג הגידור וגובהו יהיה ע"פ הסיכונים הצפויים, לרבות בגדר אטומה לגובה 2 מ' לפחות, ו/או גידור אחר המבטיח הגנה של הציבור ועוברי אורח מפני גישה וחשיפה לסיכונים מעבודות הקבלן.
11. הקבלן יציב שילוט אזהרה "סכנה כאן בונים" בכל היקף אזור העבודות, בכל ובמרחקים כך שיראו באופן ברור למתקרב לאזור העבודות ובכל מקרה במרחקים שלא יעלו על 30 מטרים.
12. השילוט והגידור יכלול הצבת שילוט אזהרה עפ"י כל דין, כגון: מחסומים, זהרונים, גשרי מעבר, סימון דרכי גישה ומילוט, אזור העבודה יסומן בצורה בולטת הכוללת שילוט אזהרה ותאורה לשעות החשיכה. וכן כל ציוד או אביזרי בטיחות אחרים כפי שיידרש ו/או יומלץ ע"י המפקח.
13. באזורים, בתחום הדרך הציבורית, אותם הקבלן סוגר עקב ביצוע העבודות, ישולטו בשלטי הכוונה והפנייה לציבור אל הדרך החליפית.
14. באחריות הקבלן לתאם ולקבל אישור משטרת ישראל, בכל המקומות בהם נדרש לבצע את העבודה על הכבישים / מדרכות או בשולי הכביש.
15. בהתאם להנחיות משטרת ישראל הקבלן יבצע "הסדרי תנועה" לרבות: יסמן / ישלט / יגדר לרבות בתמרורים מתאימים, ע"פ תוכנית יועץ תנועה, את תחום אזור העבודה והגישה לאזור העבודה, לרבות שטחים בהם הוא מניח ציוד, השילוט והגידור יכלול הצבת ציוד מגן-אזהרה עפ"י כל דין וע"פ הנדרש, כגון: מחסומים, זהרונים, שילוט אזהרה ותאורה לשעות החשיכה. וכן כל ציוד או אביזרי בטיחות אחרים כפי שיידרש.
16. במקומות בהם קיימת סכנת נפילה לעומק העולה 2 מטרים, הקבלן יגדר בגידור ע"פ תקנות הבניה בגובה של 90-105 ס"מ, הכולל און ידי, און תיכון ולוח רגל.

17. הדרכות :

- 17.1. הקבלן, ידאג להדרכות בטיחות תקופתיות של עובדיו וקבלני משנה מטעמו, בנושא הבטיחות ובסיכונים בעבודה, לרבות: בטיחות כללית, שימוש בציוד מגן אישי, בטיחות בעבודת בניה ובניה הנדסית, חפירות.
- 17.2. ההדרכות יינתנו ע"י מנהל העבודה ו/או מדריך בטיחות מוסמך או ממונה בטיחות, בהתאם לתחומים בהם הם מוסמכים.
- 17.3. הקבלן יחתים את עובדיו על כך שהם קבלו והבינו את הנאמר בהדרכה, וכן את החובה המוטלת עליהם להשתמש בציוד מגן אישי.
- 17.4. ההדרכה תינתן בכתב ובעל פה ובשפה המובנת לאותם עובדים. העתקים מאישורי ההדרכה יהיו באתר ויצורפו "לפנקס הכללי".
18. הקבלן יהיה אחראי לספק את כל ציוד הבטיחות והגהות לעובדיו כפי שיידרש לשם ביצוע עבודתו, או כפי שנדרש עפ"י כל חוק, לרבות תקנות הבטיחות (ציוד מגן אישי) 1997. מבלי לפגוע בכלליות האמור לעיל, יספק הקבלן - אביזרי בטיחות, כלי בטיחות, ציוד מגן לעובדים, ביגוד, נעליים, מגפיים עם כיפת מגן, קובעי מגן, אוזניות מגן, וכל ציוד אחר בנוסף הדרוש לשם שמירה על בטיחות עובדי הקבלן בעבודה.
19. הקבלן ידאג לבדיקה ע"י בודק מוסמך וקבלת אישורים במועדים הקבועים בחוק עבור ציוד שבשימוש, כולל: מדחסים, מיכלים, קולטים, מתקני הרמה, ציוד ואביזריו, עגורנים, סולמות, פיגומים, תמיכות, דיפון חפירות, וכל ציוד אחר או נוסף שיהיה באתר העבודה.
20. הקבלן יספק ויחזיק באתר ציוד עזרה ראשונה לעובדיו ע"פ תקנות הבטיחות (עזרה ראשונה) 1988, וימנה אדם שעבר הכשרה על ידי רשות הסמכה להגשת עזרה ראשונה באתר העבודה. הקבלן יקצה רכב שישארה באתר בכל זמן שמתבצעת עבודה, שימשם לפינוי נפגעים למתקן רפואי, או בית חולים בשעת חירום.
21. נהיגה באתר העבודה ובסביבתו הסמוכה, כולל הפעלת ציוד הנדסי מכני כבד, עגורנים או כל ציוד אחר תעשה עפ"י חוקי התעבורה של מדינת ישראל. מבלי לגרוע מהאמור לעיל, הפעלת הציוד הנ"ל תעשה בעזרת כוח אדם לווה, כגון: מאותתים לעגורנים, מכווני רכב כבד לאחור וכד', וכל זאת ע"י אנשים שהוסמכו והוכשרו לכך ונושאים עימם רישיונות הסמכה תקפים בהתאם.
22. הקבלן יאחסן חומרים דליקים, או מסוכנים מכל הסוגים עפ"י הנהלים המחייבים באתר העבודה, כולל סימונם והפרדתם עפ"י סוגיהם וקבוצות סיכון.
23. הקבלן יחזיק, בצמוד לאזור העבודה, ציוד כיבוי אש לרבות מטפים, בדוקים ותקינים כולל בדיקות תקופתיות ושנתיות ע"י בעל מקצוע מוסמך, כנדרש עפ"י הדין והוראות מכבי האש באתר העבודה בכלל, ובקרבת חומרים דליקים או מסוכנים בפרט.
24. הקבלן יכין לעובדיו באתר העבודה שטח מנוחה, רווחה, שירותים, מתקני מי שתייה ורחצה ומתקנים נוספים, כפי שנדרש בכל דין ו/או בתנאי הבטיחות והגהות לעובדים ו/או על פי הסכם ההתקשרות עימו, וכן יתחזק בצורה תקינה את המתקנים הנ"ל.

25. הקבלן יסלק כל מפגע בטיחותי מיד עם גילוי, או עם קבלת הוראה מאת מכל אדם המוסמך לכך מטעם המזמין.
26. מיקום מבנים זמניים, מתקני עזר, או כל ציוד המוצב למשך זמן ממושך, יהיה בתיאום עם הרשויות הרלוונטיות ובאישורן.
27. הקבלן, יוודא את תקינות כלי העבודה, האביזרים והציוד הנלווה אשר משמשים את עובדיו, ויחליף את הציוד הפסול או יתקנו לפי הצורך.
28. אחריות לביצוע בדיקות רפואיות לעובדים, במידת הצורך, או בכל הקשור לרפואה תעסוקתית תחול על הקבלן בלבד.
29. עבודות בשעות הלילה או בתנאי מזג אויר קשים או התחברות למתקנים פעילים, לא יבוצעו ללא תיאום מוקדם וקבלת אישור בכתב מאת המפקח מטעם המזמין. העבודה תעשה רק לאחר שיבחנו ההיבטים הבטיחותיים לעבודות מסוג זה ויינקטו צעדים למניעת היפגעות.
30. לא יועסקו באתר בני נוער וילדים ו/או עובדים זרים ששהייתם בארץ אינה חוקית.
31. הקבלן, יפסיק כל עבודה המתבצעת באתר העבודה, אשר נעשית בניגוד לחוקים, תקנות, ונוהלי הבטיחות, ואשר לא ממלאת אחר ההוראות והנהלים המפורטים בחוזה זה, או כל נוהל אחר שלא הוזכר לעיל, או המהווה מכשול לקיום בטיחות וגהות באתר העבודה עפ"י הנדרש על פי דין. מבלי לגרוע מכלליות האמור לעיל, המזמין ו/או מי שהוסמך לכך על ידו, יהיה רשאי להורות על הפסקת כל עבודה כנ"ל המבוצעת בניגוד להוראות הבטיחות והגהות, וזאת במקרים בהם העבודה לא הופסקה ע"י הקבלן.
32. הקבלן ידווח, על כל אירוע מסוכן, תאונה, או כמעט תאונה, באופן מיידי למפקח מטעם המזמין, ויפעל לשם מתן הנחיות בטיפול, תדריך, המשך או עצירת העבודה וכו'. הקבלן יעביר מיידיית למזמין דו"ח ברור תאונה והפעולות שנקטו למניעת המשך הסיכון או הגורמים לתאונה או המקרה המסוכן.
33. הקבלן, ידווח למשרד העבודה באופן מיידי, ולא יאוחר מ- 3 ימי עבודה, על כל התרחשות של תאונת עבודה, בטופס מתאים, ויעביר עותק למזמין.
34. זכות גישה: למהנדס, למפקח ולכל אדם אחר שהורשה לכך ע"י המזמין, תהיינה באופן תדיר זכות כניסה לאתר העבודות, או לכל מקום שממנו מובאים חומרים, מכונות, וחפצים כלשהם לביצוע העבודות, והקבלן חייב להבטיח להם זכות גישה חופשית זו.
35. "עבודות גובה"

35.1 "עבודה בגובה" -

כל עבודה, לרבות גישה למקום עבודה, שבשלה עלול עובד ליפול לעומק העולה על 2 מטרים, ולרבות עבודה:

(1) המתבצעת מעל משטח עבודה ללא גידור או מעקה תקני;

(2) המצריכה הטיית גוף האדם ביותר מ- 45 מעלות מעבר לגדר או למעקה של משטח

העבודה.

(3) המתבצעת מתוך בימה מתרוממת ניידת, סל להרמת אדם או פיגום ממוכן.

35.2. "עבודה בגובה" תבוצע ע"פ המפורט בתקנות הבטיחות בעבודה, גובה (2007).

35.3. "העובדים בגובה" יעברו הדרכה ויוסמכו, ע"י מדריך מקצועי ומוסמך ע"י משרד התמ"ת להדרכת "עבודות בגובה", בהתאם לתחום העבודה הנדרש, כמפורט בתקנות הבטיחות בעבודה, גובה (2007).

35.4. "אזור הסכנה" - האזור מתחת או בסמוך למקום בו מתבצעת עבודה בגובה, שקיימת בו תנועת כלים ממונעים, עובדים ועוברי אורח, יסומן וישולט למניעת הימצאות אנשים בו; כן יימצא באזור זה תמיד אדם נוסף על העובדים, יהיה בקשר עין עמם וימנע, ככל האפשר, הימצאות של אנשים בו.

35.5. בכל עבודה בגובה יצויד העובד בגובה ברמת בטיחות שתחובר למערכת לבלימת נפילה, שתחובר לקו או לנקודת עיגון איתנה.

35.6. הקבלן יחזיק ערכות ציוד מגן לעבודה בגובה, ע"פ הנדרש ולפחות 2 ערכות מלאות הכוללות, לפחות: רתמת בטיחות, קסדה עם סנטריה, חבל עבודה עם בולם נפילה). כל הציוד יהיה לאחר בדיקה ע"פ הנדרש בהוראות היצרן.

35.7. על העובדים בגובה לנעול נעלי בטיחות בעלות סוליה מתאימה נגד החלקה.

35.8. על העובדים בגובה לחבוש קסדת מגן לעבודה בגובה, הכוללת סנטריה לאבטחה.

36. עבודות חפירה :

36.1. עבודות חפירה מכל סוג ולכל עומק, מחויב בקבלת "היתר חפירה" מהרשויות הרלוונטיות.

36.2. טרם ביצוע עבודות חפירה מכל סוג ולכל עומק יבוצע הליך תאום וסימון של תשתיות קיימות וחוצות, יש להיעזר בשרטוטים, מידע מהלקוח, בדיקות גישוש על ידי אמצעי איתור לכבלים וצנרת תת קרקעיים ואימות מול הסימון בתוכניות.

36.3. במקרה של ספק יש להתייחס כאילו קיימת תשתית תת קרקעית במקום.

36.4. בעת עבודה במקום בו קיים חשש לפגיעה בתשתית, החפירה תעשה בזהירות מרבית ובעת הצורך על ידי חפירה ידנית, זיהוי של תשתית מחייב עבודה ידנית עד לחשיפה מלאה של אותה תשתית מכל עבר.

36.5. עבודות חפירה ודיפון תתבצענה על פי דרישות מפרט מכון התקנים מספר 406.

36.6. כל עבודות חפירה לעומק העולה על 120 ס"מ, שאליה עמור להיכנס אדם, מחייבת דיפון החפירה, אלא עם בוצעה ע"פ השיפוע הטבעי של שפך הקרקע, או העבודה מתבצעת באמצעות תא הגנה.

36.7. אם בעת התקנת דיפון נשקפת סכנה לעובד בשל מפולת, יורד לתוך הבור, החפירה או התעלה תא הגנה שיקנה לעובד הנמצא בו את מידת הבטיחות הדרושה עד להשלמת העבודה.

36.8. דיפון חפירה שעומקה עולה על 4 מטרים יבוצע ע"פ תוכנית שתוכן על ידי מהנדס אזרחי, מטעם הקבלן, ותאושר ע"י מפקח מטעם המזמין.

36.9. אין לקרב לשפת החפירה כלי רכב, מחפר, דחפור, טרקטור או ציוד הנדסי אחר כיוצא באלה, עד כדי ערעור יציבות צדי החפירה או הדיפון, אלא אם כן ננקטו אמצעים למניעת התמוטטות.

36.10. הערמת עפר וחומר חפירה יבוצע הרחק משפת התעלה או הבור, לפחות למרחק של 50 ס"מ, במקום אשר יאושר על ידי המפקח.

36.11. יוסדרו אמצעי ניקוז לחפירות למקרה של חדירת מי גשם, מי תהום או מי קולחין מצנרת או גובים באתר.

36.12. גידור בור, חפירה או מדרון

36.12.1. בור, חפירה, קיר חצוב או מדרון שלתוכם או לאורך צלעותיהם עלול אדם ליפול מגובה אנכי העולה על 2 מטרים יגודר קרוב ככל האפשר לשפה, באזן יד ובאזן תיכון מתאימים, כמפורט בתקנות הבניה, בחוזק נאות למניעת נפילה כאמור.

36.12.2. אזן יד ואזן תיכון שהותקנו כאמור יהיו במצב תקין כל עוד קיימים החפירה, הבור, המדרון או הקיר החצוב, אך מותר להרחיקם זמנית אם קיים הכרח בכך כדי לאפשר העברת חומר, וזאת לפרק הזמן הדרוש לפעולה זו בלבד, תוך נקיטת אמצעים הדרושים למניעת נפילת אדם או חמרים.

36.12.3. בבניה הנדסית, אם אין זה מעשי בנסיבות הענין להתקין אזן יד ואזן תיכון, כנדרש בתקנת משנה (א), יינקטו אמצעים נאותים אחרים למניעת נפילת אדם לחפירה, בור, קיר חצוב או מדרון.

36.13. עליה וירידה אל החפירה:

36.13.1. הירידה והעלייה לבור או חפירה שעומקם עולה על 1.20 מטרים תהיה באמצעות דרך ששיפועה אינו עולה על היחס של 1 אנכי ל-1.5 אופקי, אולם מותר להתקין מדרגות מתאימות או סולם.

36.13.2. המרחק בין מקום הימצאותו של העובד בחפירה או בבור אל היציאה לא יעלה על 20 מטרים.

36.14. עובדים באתר העבודה, בחפירות ובסמוך לכלים הנדסיים, יהיו חבושים בקסדות ובאפוד זוהר להקלת זיהויים.

36.15. חל איסור עבודת עובד בודד בחפירה.

36.16. ביקורת

36.16.1. מנהל העבודה יערוך ביקורת בטיחות של חפירה, מילוי, חציבה או דיפון בכל אחד מאלה:

(1) מדי יום לפני התחלת העבודה;

(2) אחרי הפסקת עבודה של שבעה ימים ולפני חידושה;

(3) אחרי הפסקת עבודה בשל גשם או הצפה ולפני חידושה ;

36.16.2. מנהל העבודה ירשום "בפנקס הכללי" את תוצאות הבדיקה.

37. מתקן החשמל באתר יעמוד בדרישות המפורטות בתקנות החשמל (מיתקן חשמלי ארעי באתר בניה במתח שאינו עולה על מתח נמוך), התשס"ב-2002, ובחוק החשמל, לרבות בדיקת "בודק חשמל" למתקן החשמל למבנים, לציוד נייד וקבוע ולגנראטור.

38. הקבלן, יפרסם הוראות מתאימות לעובדיו שלא לעסוק או לטפל ברשת החשמל או בכל אביזר חשמלי שמחייב טיפולו של חשמלאי מוסמך, לרבות עבודות הקשורות לחיבור או ניתוק חשמל, או לצורך כניסה למתקן חשמל, והכול בהתאם לנדרש עפ"י כל דין, לרבות חוק החשמל.

39. עבודה בקרבת קווי חשמל

(א) לא תבוצע כל עבודה באתר במרחק קטן מ-3.25 מטרים מתילים של קווי חשמל במתח עד 33,000 וולט, או במרחק קטן מ-5 מטרים מתילים של קווי חשמל במתח העולה על 33,000 וולט, אלא בתנאים האמורים בסעיף משנה (ב).

(ב) על אף האמור בתקנת משנה (א), אם מתבצעת העבודה במרחקים קטנים מן האמור בה, יש לנקוט צעדים אלה:

(1) העבודה לא תבוצע אלא אם כן הקווים מנותקים ממקור אספקת המתח;

(2) אם הדרישה לפי פסקה (1) אינה מעשית בנסיבות העניין, יינקטו אמצעים מיוחדים כגון התקנת מחיצות או גדרות למניעת מגע ישיר, או בלתי ישיר, של אדם בתילים של קווי חשמל הנמצאים תחת מתח; בעת התקנה או פירוק של מחיצות או גדרות כאמור, יהיו הקווים החשמליים מנותקים ממקור אספקת המתח.

(ג) עבודה או תנועה בקרבת קווי חשמל תתבצע כך שתימנע כל נגיעה בתילי החשמל או העמודים, לרבות ציודם, יסודותיהם או עוגניהם, או התקרבות יתר אליהם.

(ד) לא ישונו פני הקרקע בקרבת עמודי החשמל, יסודותיהם, עוגניהם או מתחת לתילי החשמל אלא אם כן אושר הדבר בכתב בידי חברת החשמל לישראל בע"מ; אישור כאמור ימצא באתר בצמוד לפנקס הכללי.

40. הפעלת מכונות וציוד הרמה:

40.1. הפעלת מכונות וציוד הרמה תתבצע על ידי בעלי הסמכה כדין.

40.2. לא תתבצע הכנסת ציוד או הוצאתו כאשר נמצא עובד מתחת לעומס.

40.3. לצורך העניין, הכנסת תא הגנה לחפירה מהווה הכנסת ציוד.

40.4. בכל עבודת הנפה העובדים באזור, יהיו חבושים בקסדות ובאפוד זוהר.

41. דרישות ואישורים נדרשים לביצוע עבודת הרמה ע"י מנוף:

41.1. מיקום העגורן יהיה על קרקע יציבה ומנוקזת – בתיאום עם חברת העגורנים.

- 41.2. תעודת בדיקה בתוקף של "בודק מוסמך" לעגורן.
- 41.3. תעודת עגורנאי מוסמך, ע"פ סוג ודרגת העגורן, למפעיל של המנוף.
- 41.4. טבלת כושר הרמה של המנוף, כולל פירוט "כושר ההרמה" בהטיית הזרוע.
- 41.5. תעודת בדיקה בתוקף של בודק מוסמך אביזרי ההרמה.

42. עבודת קידוח וביסוס כלונסאות

- 42.1. התחלת העבודה רק לאחר גידור ושילוט שטח האתר. במידה ולצורך העבודה על גבול הגידור יהיה צורך לפרק גדר מכל סיבה שהיא: תשתיות חשמל, קו טלפון קו גז, צינור מים, קו מתח עילי וכו', יותקן גידור זמני וכן תוצב שמירה.
- 42.2. הכנסת ציוד קידוח וציוד נילוה לאתר רק לאחר בדיקה של בודק מוסמך ואישורו על התסקיר שהוא בתוקף כמו כן אישורי ציוד הנדסי של משרד התחבורה ברי תוקף.
- 42.3. צוות הקודחים יהיה בעל מיומנות וניסיון בעבודה זו ויכלול בתוכו את/ת עניבן/ ורתן. ראש הקבוצה יהיה בעל כישורים של בונה מקצועי הצוות יעבור הדרכה לפני תחילת העבודה באתר.
- 42.4. לפני כניסת מכונות הקידוח לנקודת העבודה חובה להדק את הקרקע לעמידה בטוחה של מכונת הקידוח וכן יש להקפיד במיוחד בהכנת מיקום המוצבים. יש להשתמש במשטחי אבטחה לפי הוראות היצרן.
- 42.5. יש להכין מכסים שקוטרם גדול ב- 50 ס"מ לפחות מקוטר בור הקידוח, אפשרי מעץ/מתוף כבל ועליו חבית ריקה שהצד האטום יהיה כלפי מעלה ועליו שלט סכנה- בור פתוח.
- 42.6. **ככלל אין להשאיר בור פתוח**, ויש לצקת את כל הבורות שנקדחו באותו היום. במידה וקיים צורך להשאיר בור פתוח ליום המחרת חובה לחסום את פתח הבור ע"י משקולת מבחן של עגורן הצריח ו/או ע"י הנחת כף של כלי מכני על פתח הבור, הכול בתאום עם מנהל העבודה. הדבר ירשם ביומן העבודה והשומרים באתר יתדרכו בעניין.
- 42.7. אין להרים את זיון הברזל לכונס אלא בעזרת אוזניים שתוכננו לכך. בכלובי זיון שאין בהם אוזניים החיבור לאביזר ההרמה (לפחות דו ענפי) לא יעשה בחמש הטבעות העליונות.
- 42.8. אין להרים זיון כלונסאות בעזרת כבל מאולתר של מכונת הקידוח ושאינו אביזר הרמה המאושר ע"י בודק מוסמך ובר תוקף.
- 42.9. מפעיל מכונה יוודא שאין אחד העומד בטווח תנועת מגש הפינוי ובטווח הפתיחה בעת ניעור המקדח.
- 42.10. על לאפשר לאדם, להתקרב למרחק הקטן משני מטרים משפת הקידוח ללא אמצעי למניעת מפילה.
- 42.11. חובה להרחיק כל אדם ולהתרחק מתחת לעומס, בעת הרמת כלוב הזיון.
- 42.12. באחד הכלים המכניים, במקום שמור ונגיש ובידיעת כל העובדים יהיו 2 יחידות של חבל סנפלינג עם רתמות גוף מלאות, עטופה באריזה אטומה וייכתב עליה בגדול ערכת חילוץ.
- 42.13. באחריות מנהל העבודה לבצע הדרכה לעובדי קידוח כלונסאות. ההדרכה תירשם בפנקס הכללי.

43. עבודה בחלל מוקף / שוחות ביוב43.1. הגדרה:

מקום מוקף: חדר, תא, מיכל, בור, מעבר לאדים, צינור כיוצא באלה.

43.2. תנאים לכניסה למקום מוקף:

43.2.1. אין להיכנס למקום מוקף לכל מטרה שהיא אלא אם נתמלאה אחת מדרישות אלה.

(1) האדם הנכנס לבוש מכשיר נשימה מתאים.

(2) ננקטו כל האמצעים המעשיים לסלק אדים העלולים להיות שם ולמנוע חדירת אדים, וכל עוד לא הראה מבחן נאות שאין במקום אדים מסוכנים יהיה האדם הנכנס חגור רתמה שאליה מחובר לבטח חבל שקצהו החופשי מוחזק בידי אדם בחוץ.

43.3. הכנות טרם כל כניסה לחלל מוקף:

יש לקיים את ההנחיות להלן, רישומן ושמירתן בפנקס הכללי:

43.3.1. אוורור יסודי של המקום ע"י הזרמת אויר חיצוני.

43.3.2. בכניסה אל שוחות ביוב, יש לאוורור את הבור 24 שעות לפני הכניסה ע"י פתיחת המכסים של התא והתאים הסמוכים (3 מכסים).

43.3.3. הדרכת בטיחות של העובדים לפני משימה, בסיכונים מהעבודה.

43.3.4. בדיקת כלי העבודה.

43.3.5. קיום ציוד לחילוץ מתאים לסוג ואופי העבודה וציוד עזרה ראשונה שהם במצב תקין ובדוק.

43.3.6. נטרול והשבתה, לפני הכניסה למקום המוקף, של כל מקורות האנרגיה בעלי פוטנציאל סיכון, כך שלא יופעלו באקראי.

43.3.7. לפני הכניסה, יש לבצע בדיקה חזותית של החלל, כאשר עובד עומד מחוץ לחלל, כולל הארה בפנס למקומות חשוכים, לזיהוי מפגעים וזוחלים העלולים להימצא.

43.3.8. קבלת אישור (היתר) מאת ממונה הבטיחות של הקבלן.

43.4. בדיקה ע"י גלאי גזים:

43.4.1. בדיקת ניטור האוויר ע"י גלאי הגזים, תקין ומכויל ע"פ הוראות יצרן, שיכלול לפחות 4 גזים: אחוז חמצן, CO, ניטור H₂S, LEL - רמת נפיצות תחתונה של גזים דליקים. **במידה וקיים חשש לקיומם של גזים רעילים אחרים יש לבצע ניטור גם להם.**

43.4.2. יש להפעיל ולבדוק, באוויר הפתוח – מחוץ לפתח "למקום המוקף", את גלאי הגז עד לאיפוסו וקבלת אינדיקציה שאכן הוא פועל ותקין, על פי הוראות היצרן.

43.4.3. **במידה וקיימת התראה מהגלאי אין להיכנס לחלל, אלא עם ננקטו צעדים לאוורור המקום ובמקרה של היעדר חמצן אספקת אויר חיצוני במערכת מתאימה!**

- 43.4.4 יש להוריד את גלאי הגז בעזרת חבל עד למרחק של כ-10-5 ס"מ מרצפת החלל.
- 43.5 עבודה במקום מוקף שהיא גם עבודה בגובה מחייבת גם הסמכה מיוחדת של העובד לתחום "עבודות בגובה- במקום מוקף".
- 43.6 ביצוע עבודה בתוך "מקום מוקף":
- 43.6.1 העבודה תבוצע ע"י 2 עובדים לפחות שאחד מהם יהיה "האחראי" ויהיה בחוץ לצורך עזרה וחילוץ בחירום.
- 43.6.2 יש לפתוח את פתחי המתקן/ מיכל וכו', להמתין עשר דקות לפחות, לצורך אוורור.
- 43.6.3 בכל זמן שהות העובדים בחלל המוקף יתבצע ניטור אוויר ע"י גלאי גזים רציף.
- 43.6.4 עישון אכילה או שתייה בחלל המוקף אסורים בהחלט.
- 43.6.5 עליה וירידה לחלל וממנו תבוצע כאשר שתי הידיים חופשיות מציוד וכלים.
- 43.6.6 הכנסת והוצאת כלים וחומרים תתבצע באמצעות אמצעי הרמה לרבות חבלים.
- 43.6.7 אין להיכנס לחלל המוקף כאשר קיימת בעיית זרימת ביוב או מפלס המים בבור עולה על שפת התעלה בתחתית הבור.
- 43.6.8 דגש על כך שכאשר העבודה מתבצעת בתא בו קיימת זרימה של ביוב ועל הקבלן לנטר את גובה מפלס המים בכל עת למניעת מצב בו עובד ישהה בבור כאשר המפלס עולה על גובה מגפיו.
- 43.6.9 בהישמע צפצוף התראה מהגלאי, ייצא העובד מיידיית מהמקום.
- 43.6.10 המשך ביצוע עבודה לאחר התראה מהגלאי – יותר רק לאחר שבוצעו פעולות לאוורור מאולץ יסודי באמצעות מפוח, בדיקה חוזרת באמצעות גלאי הגז ולאחר שהמקום נבדק, ואושר לעבודה ע"י ממונה הבטיחות / מנהל העבודה של הקבלן.
- 43.6.11 תפקידי ואחריות העובד "האחראי":
- מעל פתח כל חלל מוקף יוצב עובד "אחראי" הבקיא בפעילות חילוץ והחייאה.
 - האחראי יישאר במקומו בכל עת שנמצאים עובדים בחלל המוקף וישמור קשר מתמיד עם העובדים בחלל המוקף.
 - האחראי יהיה יצויד במכשיר טלפון עם חיוג מקוצר לשרותי החירום.
 - במקרה ויש צורך לבצע חילוץ נפגע מחלל מוקף או חפירה החילוץ יבוצע על ידי 2 אנשים לפחות כאשר אחד מהם יישאר בחוץ וישמש כמאבטח.
 - כניסה לצרכי חילוץ תתבצע כאשר המחלץ מצויד באספקת אוויר חיצונית וזאת ללא קשר לניטור אוויר.
 - כל טיפול בנפגע יבוצע מחוץ לחלל המוקף או החפירה.

נספח בטיחות מי נתניה

נספח בטיחות זה מצורף להסכם התקשרות בין תאגיד מי נתניה (להלן, "המזמיין") לבין _____ ("להלן הקבלן"), מיום _____ ("להלן תאריך ההסכם").

הוראות הסכם בטיחות זה וההנחיות המופיעות בו, יחייבו את הקבלן ואת כל הגורמים מטעמו של הקבלן (לרבות ומבלי לגרוע, עובדיו, קבלני משנה ועובדים של קבלני משנה כאמור) המעורבים בביצוע העבודות ו/או מתן השירותים עבור "המזמיין" תחת ההסכם. הקבלן יהא אחראי לכך, כי כל הגורמים כאמור ימלאו ויקיימו באופן מלא את כל הוראות נספח בטיחות זה על כל ההנחיות המופיעות בו.

על הקבלן לדאוג, במשך כל תקופת העבודה, למניעת תאונות באתר העבודה ולמנוע בכל האמצעים כל תקלה לאדם ולרכוש כתוצאה מעבודתו. הקבלן ישא בכל האחריות ובכל ההוצאות במקרה ותוגש תביעה לפיצויים נגדו, נגד המזמין או כל אדם אחר, עבור נזק לגוף ו/או לרכוש כתוצאה מפעולותיו, ציודו או מחדליו בין אם תבוצע ישירות על ידו, או על ידי פועליו, באי כוחו וקבלני המשנה שלו.

1. ביצוע העבודה בכפוף לדיני הבטיחות

1.1. הקבלן ידאג לכך שהוא עצמו, עובדיו, קבלני המשנה שלו, או כל אדם מטעמו, יכירו וינהגו בהתאם להוראות החוקים, התקנות, חוקי העזר, נהלי התאגיד, או כל חיקוק אחר וכן בהתאם לאמצעי הזהירות המקובלים והנהוגים בביצוע עבודות אלה. הקבלן, או כל אדם הבא מטעמו יבצע כל עבודה בהתאם לכל חיקוק. לרבות ומבלי לגרוע, ההוראות הקבועות ב:

- 1.1.1. פקודת הבטיחות בעבודה (נוסח חדש), התש"ל-1970.
- 1.1.2. בחוק החשמל תשי"ד 1954 ותקנותיו
- 1.1.3. תקנות הבטיחות בעבודה (עבודות בנייה), התשמ"ח-1988.
- 1.1.4. תקנות חוק ארגון הפיקוח על העבודה (מסירת מידע והדרכת עובדים), התשנ"ט-1999.
- 1.1.5. תקנות הבטיחות בעבודה (ציוד מגן אישי), התשנ"ז-1997.
- 1.1.6. תקנות הבטיחות בעבודה (עבודה בגובה), התשס"ז-2007.
- 1.1.7. תקנות הבטיחות בעבודה ועזרה ראשונה במקומות עבודה, התשמ"ח-1988.
- 1.1.8. בתקנות הבזק והחשמל (התקרבויות והצטלבויות בין קוי בזק לקווי חשמל) התשמ"ו 1986
- 1.1.9. חוק למניעת מפגעים, התשכ"א - 1961
- 1.1.10. חוק רישוי עסקים, התשכ"ח - 1968
- 1.1.11. בחוק הגז (בטיחות ורישוי), התשמ"ט - 1989
- 1.1.12. בחוק החומרים המסוכנים, התשנ"ג 1993
- 1.1.13. תקנות הבניה.
- 1.1.14. תקנות עבודה במקום מוקף
- 1.1.15. תקנות עבודה ברעש ועוד.
- 1.1.16. בחוק ארגון הפיקוח על העבודה, תשי"ד-1954
- 1.1.17. בחוק שעות עבודה ומנוחה תשי"א 1951

- 1.1.18. בחוק עבודת הנוער תשי"ג 1953
- 1.1.19. בחוק עבודת נשים תשי"ד 1954
- 1.1.20. בפקודת התאונות ומחלות משלוח היד (הודעה) 1945
- 1.2. לרבות כל התקנות שהוצאו, ואשר יותקנו מעת לעת, מכוחן,
- 1.3. הקבלן לוקח על עצמו את האחריות לכל תביעה שתוגש נגדו ונגד תאגיד מי נתניה וכל מי מטעמה עקב הפרת כל הוראה מהוראות הדין ומהוראות אלה.
- 1.4. מובהר בזה, כי הוראות הסכם בטיחות זה וההנחיות המופיעות בו, באות בנוסף להוראות מסמכי המכרז, ואין בהן כדי לגרוע ו/או להפחית מהוראות מסמכי המכרז, לרבות, ללא הגבלה, מאחריות ו/או התחייבויות הקבלן על פי הן. הוראות הסכם בטיחות זה ומסמכי המכרז הינן משלימות זו את זו – ועל הקבלן יהא לבצע את כל ההוראות המוטלות עליו, לרבות הוראות נוספות שיינתנו לו על ידי המזמין מעת לעת. מקום בו תתקיים סתירה כלשהי בין הוראה מהוראות מסמכי המכרז לבין הוראה מהוראות נספח הבטיחות, יפנה הקבלן ליועץ הבטיחות מטעם המזמין והחלטתו תהא מכרעת. לא פנה הקבלן כאמור ישא במלוא האחריות לכל מעשה או מחדל כתוצאה מכך, וכך בהוצאות שינבעו מכך.
- 1.5. מובהר בזאת כי על אף נקיטת אמצעים להבטחת העובדים והציבור מפני תאונות, מקרי אסון, שריפות וכו', הן על דעת עצמו והן לפי הוראות מהנדס לא ישוחרר הקבלן מאחריות לתשלום פיצויים, דמי נזיקין, דמי נכות, קנסות וכו'.
- 1.6. הקבלן ינקוט בכל האמצעים הדרושים למניעת תאונות בעת ביצוע העבודה. כל ההוצאות הכרוכות בנקיטת אמצעי זהירות ובטיחות יחולו על הקבלן והן יהיו כלולות במחירי היחידות שבכתבי הכמויות.
- 2. כללי**
- 2.1. על הקבלן למלא, על אחריותו ועל חשבונו, את התנאים הבאים:
- 2.1.1. הקבלן הנו קבלן רשום ובעל כל הסיווגים המקצועיים הנדרשים כדין לביצוע העבודה לשמה הוא נמצא באתר.
- 2.1.2. כל עובדי הקבלן המשתתפים בעבודה כשירים (לרבות מבחינה בריאותית), מורשים ומוסמכים על פי כל דין לביצוע עבודתם.
- 2.1.3. מובהר, כי כל עובדי הקבלן, או כל גורם אחר מטעמו, המשתתפים בעבודה יעברו תדריך בטיחות בדבר כל הסיכונים בעבודתם על ידי ממונה הבטיחות מטעם הקבלן.
- 2.1.4. כלי הרכב, המתקנים והציוד בו משתמש הקבלן מצוידים באישורים, רשיונות וביטוחים מתאימים לעבודתם והם בדוקים ע"י הרשויות המוסמכות ובדק מוסמך עפ"י העניין.
- 2.1.5. הקבלן חתם על נספח בטיחות זה ואישר כי קרא והבין את האמור בו.
- 2.2. הקבלן יעביר לתאגיד דיווחים על אירועי בטיחות חריגים, כולל תאונות, "כמעט תאונות", גורמי סיכון בטיחותיים ומצבים מסוכנים אחרים.
3. בעת ביצוע עבודות בניה ובניה הנדסית כמשמעותם בחוק, הקבלן יהווה "מבצע הבניה" כמשמעותו בכל דין, על כל המשתמע מכך
- 4. בא כוח הקבלן**
- 4.1. הקבלן יעסיק בא כוח מוסמך בעל ניסיון מקיף במקצוע נשוא העבודה, שיימצא במקום העבודה וישגיח ברציפות על הביצוע. מינוי בא-כוח מוסמך כנ"ל מטעם הקבלן יהא טעון אישורו המוקדם של נציג המזמין או המפקח, ונציג המזמין או המפקח יהיו רשאים לסרב לתת את אישורו או לבטלו בכל זמן שהוא. כל הוראה שניתנה לבא כוח המוסמך, תיחשב כאילו ניתנה לקבלן.
- 4.2. הקבלן מתחייב להיות בעצמו או לדאוג לכך שבא כוחו המוסמך יהיה במקום ביצוע העבודה בשעות העבודה

הרגילות על מנת שהמפקח יוכל לבוא אתו בדברים ולתת לו הוראות שהוא רשאי לתת לפי חוזה זה לקבלן. הוראה, הודעה או דרישה שמסרו לבא כוחו של הקבלן, יראו אותה כאילו נמסרה לקבלן.

4.3 בא כוחו המוסמך של הקבלן יוגדר כ"מנהל האתר" ובעל ותק מקצועי של 5 (חמש) שנים לפחות ובעל ניסיון מספיק, לדעת המהנדס, בביצוע עבודות מהסוג הנדרש בחוזה זה. בא כוחו המוסמך של הקבלן ימצא בתחומי העיר נתניה או בסביבה הקרובה במשך כל תקופת הבצוע של חוזה זה.

5. ממונה בטיחות

5.1 כדי להבטיח שעבודת הקבלן מתבצעת על פי כללי הבטיחות המתחייבים, הקבלן נדרש להחזיק ממונה בטיחות בעבודה בעל אישור כשירות המאושר ע"י משרד הכלכלה, שילווה את עבודת הקבלן. כל ההוצאות הכרוכות בהחזקת ומיון ממונה הבטיחות יחולו על הקבלן.

5.1.1 ממונה הבטיחות יהיה בעל השתלמות ענפית לבנייה ובנייה הנדסית ובעל ניסיון של לפחות שלוש שנים בתחום עבודות הקבלן.

5.1.2 ממונה הבטיחות יידרש לאשר בכתב ולהיות נוכח בכל עבודה שתוגדר על ידי יועץ הבטיחות של התאגיד או המפקח באתר העבודה כמסוכנת. ממונה הבטיחות יודא שהקבלן ערוך לביצוע העבודה ושיש בידו את כל הציוד הנדרש במצב תקין.

5.1.3 ממונה הבטיחות של הקבלן ישלח ליועץ הבטיחות של התאגיד דוח מבדק בטיחות על פי פורמט של התאגיד לפחות אחת לשבוע.

6. עובדים

6.1 הקבלן מצהיר כי לא ירשה לנוער מתחת לגיל 18 להימצא בתחומי חצרי המזמין.

6.2 הקבלן מתחייב להעסיק עובדים, מקצועיים ומיומנים במקצועם, במספר הדרוש לשם ביצוע העבודה תוך המועד הקבוע לכך בחוזה. בעבודה זו, שלביצועה יש צורך ברישום, רישיון או היתר לפי כל דין, חייב הקבלן להעסיק רק מי שרשום או בעל רישיון או היתר כאמור, לפי העניין.

6.3 הקבלן ימלא כל דרישה מטעם המזמין או יועץ הבטיחות של התאגיד או המפקח בדבר הרחקתו ממקום העבודה של כל אדם המועסק על ידו במקום העבודה אם, לדעתם, התנהג אותו אדם שלא כשורה, או שאינו מוכשר למלא תפקידיו, או שהוא נוהג מעשה רשלנות בביצוע תפקידיו. אדם שהורחק לפי דרישה, כאמור לא יחזור לקבלן להעסיקו, בין במישרין ובין בעקיפין במקום העבודה. המזמין לא יידרש לנמק את דרישתו.

6.4 הקבלן המבצע ידאג לספק על חשבונו את כח האדם המיומן והמוסמך וכן את כל החומרים, הציוד והמתקנים הנדרשים על מנת ליישם את כל סידורי הבטיחות והגהות הנדרשים לביצוע העבודה עפ"י הנחיית יועץ הבטיחות תאגיד מי נתניה ועפ"י דרישות כל דין.

6.5 הקבלן מתחייב להעמיד לרשות עובדיו וכל המועסקים מטעמו בביצוע העבודות ו/או מתן השירותים כלים וחומרים מטיב מעולה ובכמות מספקת, וכן מתחייב לסלק מחצרי המזמין כל ציוד או חומר פגום.

7. תכנון בטיחות לפרויקט (תב"ל)

7.1 על הקבלן לבצע תכנון בטיחות לפרויקט טרם תחילת העבודה על ידי ממונה הבטיחות מטעמו, והקבלן

מתחייב לעשות כן בהתאם להנחיות שיינתנו לו לשם כך על ידי יועץ הבטיחות של התאגיד כאמור. (יש

להדגיש כי תכנון בטיחות לפרויקט אינו תכנית בטיחות כנידרש בחוק אלא מסמך שעל ממונה בטיחות

הקבלן להכין על פי פורמט של התאגיד) כ"כ מצהיר הקבלן **שלא יחל בעבודות אלו עד שיועץ הבטיחות של**

התאגיד. יאשר את תכנון הבטיחות.

הקבלן מצהיר שכל עבודותיו יתבצעו בהתאם לתכנון הבטיחות לפרויקט. מובהר כי תכנון הבטיחות יוכן על

חשבונו של הקבלן. עותק מתכנון הבטיחות ישמר באתר העבודה.

8. בדיקות תקופתיות

8.1 הקבלן המבצע יערוך בדיקות, ע"י בודקים מוסמכים, לציוד עבורו נדרשות בדיקות אלה עפ"י דרישות כל דין.

הציוד הנבדק יסומן באופן ברור.

9. תיעוד

9.1. הקבלן המבצע ינהל תיעוד תקף ומעודכן לנושאים הבאים:

9.1.1. הפנקס הכללי של האתר, כנדרש על פי כל דין.

9.1.2. פנקס הדרכת העובדים באתר, כנדרש על פי כל דין. רשיונות והסמכות העובדים העוסקים בתפקידים להם נדרש רשיון, היתר או הסמכה על פי כל דין או על פי הוראות התאגיד (כגון: הסמכה לעבודה בגובה חשמלאי, מנופאי (מפעיל עגורן), מלגזן, רתך, וכיו"ב).

9.1.3. רשיונות לציוד ותעודות ביטוח לציוד הנמצא באתר או המופעל באתר, כולל תסקירים עדכניים של בודק מוסמך (לציוד עבורו נדרשת בדיקה זאת עפ"י החוק).

9.1.4. העתקי דוחות ביקורת ומבדקים של גורמים שונים (כגון: משרד העבודה, וכיו"ב).

10. משמעת

10.1. על הקבלן, עובדיו וכל הגורמים מטעמו להישמע בכל עת להנחיות המפקח מטעם התאגיד ויועץ הבטיחות של התאגיד, להזדהות עפ"י דרישה ולעצור את העבודה על פי דרישתם.

10.2. עובד קבלן אשר יפר הוראות בטיחות צפוי לנקיטת אמצעים כנגדו, כגון: קנסות אשר ישלם הקבלן למזמין, על פי דרישת המזמין, ובמקרים מסוימים אף השעיה מעבודתו באתר.

10.3. פיקוח על ביצוע העבודות ייעשה על ידי ממונה בטיחות מטעם הקבלן בנפח של לפחות אחת בשבוע. עותק מדוחות הפיקוח ישלח ליועץ הבטיחות של מי נתניה.

10.4. פיקוח עליון על עבודת הקבלן מטעם תאגיד מי נתניה תבוצע ע"י יועץ הבטיחות של "מי נתניה".

10.5. הקבלן ימלא כל דרישה מטעם המזמין או יועץ הבטיחות של התאגיד או המפקח בדבר הרחקתו ממקום העבודה של כל אדם המועסק על ידו במקום העבודה אם, לדעתם, התנהג אותו אדם שלא כשורה, או שאינו מוכשר למלא תפקידיו, או שהוא נוהג מעשה רשלנות בביצוע תפקידיו. אדם שהורחק לפי דרישה, כאמור לא יחזור הקבלן להעסיקו, בין במישרין ובין בעקיפין במקום העבודה. המזמין לא יידרש לנמק את דרישתו.

10.6. במידה והקבלן יפר הוראה מהוראות הבטיחות על פי הסכם זה רשאי המזמין או מי מטעמו להפסיק בכל עת את עבודת הקבלן וואו להשעות מי מעובדיו או מטעמו וואו להטיל על הקבלן קנס על פי הטבלה שלהלן.

הנושא	ההפרה	גובה הקנס	הערות
תב"ל	עלייה לקרקע ללא קבלת אישור לתכנון הבטיחות	₪10,000	
הדרכה	עבודה ללא קבלת הדרכת אוריינטציה שנתית מיועץ הבטיחות של התאגיד	₪300	לכל עובד
הסדרי תנועה	עבודה בקרבת כביש ללא תכנון או יישום הסדרי תנועה	₪600	
חללים מוקפים	ביצוע עבודה בחללים מוקפים שלא על פי הנוהל	₪3,000	לכל עובד

הנושא	ההפרה	גובה הקנס	הערות
חפירות ותעלות	עובד בתוך חפירה מעל 1.2 מ' ללא תא הגנה או שיפועים מתאימים	₪3,000	לכל עובד
חפירות ותעלות	חפירה או תעלה ללא גידור או תאורת אזהרה	₪1000	
חשמל	שימוש בכבלים מאריכים לא מתאימים	₪1000	לכל כבל מאריך
חשמל	גורמי סיכון בחשמל חוזרים שלא טופלו	₪1000	
כלי עבודה חשמליים	שימוש בכלי עבודה חשמליים בעלי גורמי סיכון להתחשמלות או לפגיעה מכאנית	₪1000	
מנהל עבודה	אי מינוי מנהל עבודה לפרויקט בניה או בניה הנדסית	₪3,000	
מנהל עבודה	ביצוע עבודה ללא מנהל עבודה באתר	₪2000	
מעברים	ביצוע עבודה באתר עירוני ללא הסדרת מעבר להולכי רגל	₪1500	
סולמות	שימוש בסולמות שאינם תקינים	₪1000	
עבודה בגובה	ביצוע עבודה בגובה ללא הסמכה	₪1,000	לכל עובד
פיגומים	שימוש בפיגומים לא תקינים	₪1,000	
פיגומים	שימוש בפיגומים שלא הוקמו על ידי בונה פיגומים מוסמך	₪1,000	
פנקס כללי	אי מילוי פנקס כללי	₪500	
ציוד מגן אישי	אי שימוש בציוד מגן אישי בסיסי כגון: נעלי בטיחות, אפוד זוהר וכי"ב	₪250	לכל עובד
רשיונות הסמכות	ביצוע עבודה ללא רישיון או הסמכה כגון: רישיון נהיגה או הסמכה לעבודה בגובה	₪1,000	לכל עובד

11. הדרכה

- 11.1 קבלן יבצע הדרכת בטיחות לכל עובדיו על ידי ממונה הבטיחות לפחות אחת לשנה בכל הקשור לסיכונים בעבודתם ויוודא הבנת ההדרכה על ידי מעבר מבחן ידע בהצלחה.
- 11.2 ההדרכה תינתן בכתב ובעל פה ובשפה המובנת לאותם עובדים. העתקים מאישורי ההדרכה יהיו באתר ויצורפו "לפנקס הכללי".
- 11.3 הקבלן יחתים את עובדיו על כך שהם קבלו והבינו את הנאמר בהדרכה.
- 11.4 הקבלן ישמור תיעוד מהדרכות אלו ויעביר עותק ליועץ הבטיחות של תאגיד מי נתניה במידה ויתבקש לעשות

כן. כמו כן יבצע הקבלן תדריך לכל עובדיו בהתאם לתכנון הבטיחות לפרויקט.

12. מנהל עבודה מטעם הקבלן

- 12.1. הקבלן מתחייב למנות מנהל עבודה מוסמך כחוק לכל עבודות הבנייה והבנייה ההנדסית יש להזכיר כי ההגדרה לבנייה הנדסית בחוק היא : "בניית מכון-מים, מאגר, קו צינורות, מובל מים, ביב או מכון-ביוב, הריסתם, שינוי מבנם ותיקונם, לרבות חידושם של מילוי המשקים ושל הצבע";
- 12.2. הקבלן יעביר הודעה בכתב למפקח עבודה אזורי על מינוי מנהל העבודה.
- 12.3. במקרה של עבודה של יותר ממשמרת אחת ביממה ימנה הקבלן מנהל עבודה נוסף.
- 12.4. הקבלן יספק תכניות עבודה והוראות נדרשות למנהל העבודה, אשר יכללו את כל היבטי הבטיחות הנדרשים ויודא כי ההוראות מובנות ומיושמות.
- 12.5. מנהל העבודה ימצא באתר בכל משך העבודה.
- 12.6. מנהל העבודה יהיה אמון מטעם הקבלן על צוות העובדים ועל ביצוע העבודה ויהיה אחראי, בין השאר, לנושאים המפורטים להלן, וזאת מבלי לגרוע מאחריות וחביונות הקבלן על פי נספח זה, הוראות ההסכם ו/או הוראות כל דין:
- 12.6.1. הכרת האתר, תנאי השטח באתר והסיכונים הקיימים בו.
- 12.6.2. ארגון האתר, גידור ושילוט עפ"י דרישות החוק ודרישות תאגיד מי נתניה.
- 12.6.3. ניהול פנקס כללי
- 12.6.4. הכרת כלל האמצעים והציוד הקיימים באתר, כולל הבנת דרישות החוק בהפעלתו הבטוחה, בדיקתו, רשיונות נדרשים וכיוב'.
- 12.6.5. וידוא כי המועסקים באתר הנם אך ורק בעלי מקצוע מוסמכים ובקיאים בתחום עיסוקם.
- 12.6.6. הנחיית כלל העובדים להישמע לכל הנחיות גורמי הבטיחות בכל עת, להזדהות ולעצור את העבודה עפ"י דרישתם.
- 12.6.7. מתן הוראות עבודה וחלוקת העבודה תוך פיקוח על סידורי הבטיחות והגהות ואכיפת משמעת בטיחות נדרשת על העובדים.
- 12.6.8. אספקת ציוד המגן האישי הנדרש, אכיפת השימוש בו בכל עת והחלפתו כשאינו תקין או בלוי.
- 12.6.9. הסדרת כל הנדרש בנושאי שירותים, רווחה, אוכל שתייה וגהות של העובדים.
- 12.6.10. עשיית שימוש בציוד בודק ותקין, כולל קיום תסקירי בדיקה עדכניים ע"י בודק מוסמך במידת הצורך.
- 12.6.11. קיום הדרכת בטיחות לעובדים חדשים וכן הדרכת בטיחות שוטפת לכלל העובדים אשר באחריותו כולל קבלני משנה ושלוחים, בכל נושאי הבטיחות.
- 12.6.12. דיווח מידי על אירועים חריגים, מפגעים, מקרים מסוכנים או תאונות (לרבות "כמעט תאונות") לתאגיד מי נתניה.
- 12.6.13. אחריות לבטיחות המבקרים בתחום עבודתו.
- 12.6.14. אחריות הבטיחות בתעבורה בתוך האתר
- 12.6.15. אחריות לדיווחי בטיחות למפקח מטעם תאגיד מי נתניה לפי דרישתו, נוסף לדיווחים הקבועים המתחייבים מדרישות החוק.
- 12.6.16. כל פעילות אחרת הנדרשת עפ"י כל דין.

13. סביבת העבודה

- 13.1. על אתר העבודה להיות מגודר ומשולט כנדרש על פי הוראות כל דין, באופן שימנע כניסה בלתי מבוקרת של אנשים או כלי רכב לאזור העבודה.
- 13.2. כל אזורי העבודה ועמדות העבודה, נקודות האחסון והמעברים ישמרו פנויים ונקיים ככל הניתן, ללא מהמורות ומכשולים.
- 13.3. ציוד יאוחסן בצורה מסודרת במתקנים המיועדים לכך, האתר ינוקה מפסולת אשר תסולק על ידי הקבלן מדי יום.

14. גידור שילוט והסדרי תנועה

- 14.1. הקבלן מתחייב לספק ולהתקין, על חשבונו הוא, שמירה, גידור, כולל הצבת הפרדות פיזיות, כגון: מחסומים, שילוט, ושאר אמצעי זהירות לביטחון ולנוחיותו של הציבור, כפי שיידרש על ידי המפקח או שיהיה דרוש על פי דין או על פי הוראה מצד רשות מוסמכת כלשהי. כמו כן על הקבלן לארגן את עבודתו כך שהכבישים והמדרכות הסמוכים למקום העבודה חייבים להישאר עבירים לתנועה ציבורית באופן מתמיד בהתאם להוראות התאגיד, הרשויות ומשטרת התנועה.
- 14.2. על הקבלן לוודא שיש בידו תכנון הסדרי תנועה על ידי מהנדס תנועה והקבלן יעמיד את הסדרי התנועה בהתאם לתכנון.
- 14.3. בעת ביצוע עבודות ברשות הרבים, במקרים בהם לא יהיה תכנון הסדרי תנועה, יינקטו אמצעי בטיחות להגנת הולכים ושבים ו/או תנועת כלי-רכב לרבות כמפורט להלן:
- 14.3.1. תמרור מסוג א-11 "זהירות, עובדים בדרך" יוצב בכל כווני התנועה המובילים לשטח העבודה, בדרך להולכי רגל - במרחק 5 מ' ממקום העבודה ובדרך לרכב - 25 מ' ממנו.
- 14.3.2. שטח העבודה יגודר למניעת מעבר הולכי רגל על פי הגדרת המפקח מטעם התאגיד.
- 14.3.3. שטח העבודה יתומרר ברציפות מסביב בתמרור ו-2 שיוצב במאוזן בגובה 1.00 מ' מעל פני הקרקע.
- 14.3.4. בעבודה המבוצעת במסלול נסיעת כלי-רכב יוצבו בנוסף לתמרור ו-2 גם תמרורי ו-4 במרחקים של כ-10 מ' האחד מהשני ובמקביל לציר התנועה.
- 14.3.5. כל התמרורים יוצבו בצורה יציבה ובטוחה שתמנע נפילתם ו/או הסרתם במשך בצוע העבודות.
- 14.3.6. התמרורים יוצבו מסביב לשטח העבודה במשך 24 שעות ביממה.
- 14.3.7. תמרורים יוארו בשעות החשיכה בפנסים מהבהבים.
- 14.3.8. בעת ביצוע עבודות שבהן נחסם מעבר הולכי-רגל יותקנו במקום גרונים ו/או מעברים חליפיים לשימוש הולכי-רגל. המעברים יאובטחו בתמרורי ו-2.
- 14.3.9. בעת ביצוע עבודות במסלול תנועת כלי-רכב לא ייחסם ציר התנועה אלא בצורה שתאפשר המשך תנועה בטוחה לכלי-רכב ובהתאם להוראות משטרת ישראל.
- 14.3.10. על מבצע העבודה להציב במקום בולט באתר העבודה - שלט בגודל של 1.00 מ' x 1.20 מ' ובו יהיה כתוב - מהות העבודה, מבוצעת עבור, שם המבצע, כתובתו וטלפון.
- 14.3.11. במקרה של עבודות ניקיון יוצב במקום בו מתבצעות העבודות שלט המזהיר מפני החלקה ו/או מעידה.

15. בטיחות חשמל

- 15.1. עבודת חשמל תבצע על ידי חשמלאי בעל רישיון מתאים ועל פי כל דין. כל העבודות הדורשות התקנה חשמלית, קבועה או זמנית, יבוצעו בהתאם להוראות כל דין, לרבות ללא הגבלה, לכל למפורט בפרק 08 משנת 1981 של המפרט הכללי שבהוצאות משרדי הממשלה והתקנים הישראליים ולפי חוק החשמל, התשי"ד - 1954 וכל התקנות שהותקנו ואשר יותקנו מכוחו, ע"י גורמים מקצועיים המוסמכים לכך.
- 15.2. כל עבודות החשמל שהקבלן נדרש לעשותן במהלך עבודתו יעשו ע"י חשמלאי מוסמך עם רישיון מתאים לזרם

- המתקן החשמלי בו הוא מבצע את העבודה וכל זאת בהתאם ל תקנות החשמל (רשיונות), התשמ"ה-1985
- 15.3. כל לוחות החשמל הזמניים באתרי בניה או בנייה הנדסית יהיו בהתאם לתקנות החשמל (מיתקן חשמלי ארעי באתר בניה במתח שאינו עולה על מתח נמוך), התשס"ב-2002
- 15.4. אספקת החשמל לעבודה תעשה באחריות הקבלן. כל החיבורים החשמליים למכשירי הקבלן יעשו ע"י חשמלאי מוסמך של הקבלן ובעל רישיון מתאים
- 15.5. יעשה שימוש אך ורק בציוד חשמלי תקין ובטוח לשימוש והמסומן כראוי, וזאת בהתאם לדרישות התקינה הרלבנטית.
- 15.6. מתקנים חשמליים חדשים ייבדקו ע"י בודק מוסמך טרם הפעלתם באתר.
- 15.7. כבלי חשמל לא ימצאו על הקרקע אלא יוגבהו באופן בטוח או יסללו בצורה בטיחותית.
- 15.8. בתופי גלילה לכבלי חשמל יש לוודא המצאות ממסר פחת על התוף.
- 15.9. יש לוודא שכל אביזרי החשמל הינם בעלי תו תקן.
- 15.10. אין להשתמש במפצלים או רבי שקע
- 15.11. כל כבלי החשמל המאריכים יהיו מסוג בידוד מוגבר (הכבלים הכתומים)
- 15.12. עבודה בסמוך לתילי חשמל במתח גבוה תהיה בכפוף להיתר עבודה ובכל מקרה לא תבוצע כל עבודה במרחק קטן מ-3.25 מטרים מתילים של קווי חשמל במתח עד 33,000 וולט, או במרחק קטן מ-5 מטרים מתילים של קווי חשמל במתח העולה על 33,000 וולט,
- 15.13. אין לשנות פני הקרקע בקרבת עמודי החשמל, יסודותיהם, עוגניהם או מתחת לתילי החשמל אלא אם כן אושר הדבר בכתב בידי חברת החשמל לישראל בע"מ; אישור כאמור ימצא באתר בצמוד לפנקס הכללי.
- 16. עבודה בלהבה גלויה**
- 16.1. המונח "עבודות בלהבה גלויה" פירושו: ביצוע עבודות כלשהן הכרוכות בריתוך, הלחמה קשה ורכה, עבודות באמצעות מבער (כגון חיתוך, זיפות ואיטום), עבודות קידוח, השחזה, חיתוך בדיסק, הבערת חומרים וכל עבודה הכרוכה בפליטת גיצים ו/או להבות.
- 16.2. בטרם תחילת ביצוע העבודות בלהבה גלויה, יסייר מנהל העבודה בשטח המיועד לביצוע העבודות ויוודא הרחקת חומרים דליקים מכל סוג, ברדיוס של 10 מטר לפחות ממקום ביצוע העבודות בלהבה גלויה, כאשר חפצים דליקים שלא ניתן להרחיקם יש לכסות במעטה בלתי דליק, כגון שמיכת אסבסט.
- 16.3. ליד מבצע העבודה יוצב "צופה אש" שמתפקידו להשגיח כל עת ביצועה, כי אש או ניצוצות אינם מתפתחים לכלל שריפה. על "צופה אש" להמשיך ולהשגיח על סביבת העבודה, לפחות 20 דקות מתום ביצועה, תוך שהוא מוודא כי לא נותרו כל מקורות להתלקחות חוזרת.
- 17. כלי עבודה חשמליים**
- 17.1. הקבלן מתחייב לספק כלי עבודה ידניים מטלטלים המופעלים בחשמל, העומדים בתקנים והם בעלי בידוד כפול.
- 17.2. כל כלי עבודה המחובר לכבל הארכה יהיה מחובר ללוח שבו מפקס לזרם דלף (מפקס פחת), בין שהלוח קבוע ובין שהלוח נייד.
- 18. ציוד מגן אישי**
- 18.1. לספק לעובדיו, לשלוחיו ולכל העובדים מטעמו, כל ציוד מגן וציוד בטיחותי הדרוש בהתאם להוראות החוק לרבות מבלי לגרוע בתקנות הבטיחות בעבודה (ציוד מגן אישי), התשנ"ז - 1997, אשר נהוג להשתמש בו לשם ביצוע עבודה מסוג העבודה נשוא החוזה לרבות נעלי עבודה, בגדי עבודה, מגני אוזניים, אפודים זוהרים, כובעי מגן, ציוד מגן אישי בעבודה בגובה ויוודא כי עובדיו, שלוחיו וכל הפועלים מטעמו קיבלו הדרכה מתאימה וכי הם משתמשים בציוד המגן.

18.2. הציוד יסופק ע"י הקבלן כשהוא תקין וראוי לשימוש.

19. עבודה בגובה

19.1. בכל ביצוע עבודה בה ניתן ליפול לעומק של למעלה מ 2 מטר הקבלן יעסיק הקבלן רק עובדים בעלי הסמכה בתוקף לעבודה בגובה.

19.2. העבודה בגובה תתבצע בהתאם לתקנות הבטיחות בעבודה (עבודה בגובה), התשס"ז-2007 לרבות כמפורט להלן:

19.2.1. לא תתבצע עבודה בגובה במפלסים שונים אחד מעל השני

19.2.2. עובדים המבצעים עבודה בגובה ישתמשו באמצעי הגנה מפני נפילה במקרים הבאים: עבודות המתבצעות בגובה של 2 מ' ומעלה. המתבצעות על גבי סולם, פיגום או משטח עבודה אחר כאשר לא ניתן להיאחז ב- 3 נקודות אחיזה.

19.2.3. ציוד מגן אישי לעבודות גובה יכלול קסדה כולל סנטריה, נעלי בטיחות, רתמת בטיחות וחבל עגינה עם משךך זעזועים וכל אביזר נוסף שנדרש בהתאם לאופי העבודה.

19.2.4. כל ציוד העבודה בגובה יהיה בדוק בהתאם לחוק ולהוראות היצרן. לפני תחילת העבודה יבדק כל הציוד לוודא שאין בו ליקוי.

19.2.5. העבודה בגובה תעשה ע"י שני עובדים לפחות ושמירה על קשר עין כאשר עובד אחד ימצא במפלס הקרקע במקום בו לא קיים סיכון.

19.2.6. האזור שמתחת לעבודה בגובה יגודר וישולט

19.2.7. כל כלי העבודה יאובטחו כנגד נפילה

19.2.8. נקודת העגינה לציוד הגנה או מניעת הנפילה חייבת להיות מעל לעובד ועליה להיות בעלת יכולת לשאת 1.5 טון.

20. עבודה על גבי סולמות

20.1. בעבודה על גבי סולמות יעסיק הקבלן רק עובדים בעלי הסמכה בתוקף לעבודה בגובה בעזרת סולמות

20.2. העבודה על גבי סולמות תתבצע בהתאם לתקנות הבטיחות בעבודה (עבודה בגובה), התשס"ז-2007 לרבות כמפורט להלן:

20.2.1. בכל מצב שבו ניתן הדבר רצוי לשקול שימוש בפיגום תיקני עם מעקה מאשר סולם

20.2.2. אין להזיז סולם כאשר עומדים עליו.

20.2.3. על כל סולם יעמוד אדם אחד בלבד (גם כאשר עובדים על סולם מדרגות).

20.2.4. יש לוודא שהסולם מצויד באמצעי מקורי למניעת החלקה

20.2.5. יש לוודא שגובלי הפתיחה הסולם ישרים לגמרי ונעולים.

20.2.6. על העובד לאחוז בכל עת ב- 3 נקודות אחיזה בסולם. במידה ואין הדבר אפשרי העובד צריך להיות מאובטח.

20.2.7. אין לשבת על ראש הסולם או לעמוד כך שהוא נמצא בין שתי הרגליים.

20.2.8. הטיפוס בסולם ייעשה עד לשלב הרביעי מלמעלה.

20.2.9. טיפוס או ירידה מסולם ייעשו כאשר הפנים כלפי הסולם.

20.2.10. סולם השענה יוצב כך שיבלוט 1 מ' מעבר למשטח האנכי עליו הוא נשען (כדי שניתן יהיה לעלות ולרדת בקלות)

20.2.11. הסולם יוצב כך שהיחס בין הניצב האופקי לאנכי יהיה 4: 1

21. עבודה על גבי פיגומים ניידים

- 21.1. בעבודה על גבי פיגומים יעסיק הקבלן רק עובדים בעלי הסמכה בתוקף לעבודה על פיגומים.
- 21.2. העבודה על גבי פיגומים תתבצע בהתאם לתקנות הבטיחות בעבודה (עבודה בגובה), התשס"ז-2007 לרבות כמפורט להלן:
- 21.2.1. פיגום נייד יכיל 4 גלגלים שלכל אחד מהם יש מעצור.
- 21.2.2. בתוך מבנה היחס בין הצלע הקטנה של פיגום מלבני לבין הגובה של משטח העמידה יהיה 3:1 (בפיגום ריבועי 4:1). מחוץ למבנה היחס בכל צורה של פיגום נייד יהיה 3:1. חריגה מהיחס הזה מחייבת שימוש במייצבים מכל צד של הפיגום.
- 21.2.3. כל פיגום יכיל מעקה תחתון (סף רגל בגובה 15 ס"מ), מעקה אמצעי (אזן תיכון בגובה 45-55 ס"מ) ומעקה עליון (אזן עליון בגובה 85-115 ס"מ).
- 21.2.4. אסור להזיז את הפיגום כאשר יש עליו אנשים.
- 21.2.5. אין לטפס על פיגום מצדו החיצוני אלא עם ישנו סולם טיפוס שנבנה עם הפיגום ומיועד לכך. בהעדר אמצעי כזה יעשה הטיפוס מהצד הפנימי כאשר הכניסה היא דרך דלתית המהווה חלק ממשטח העמידה.
- 21.2.6. אין לעמוד על מעקה של פיגום.
- 21.2.7. יש לוודא את עומס העבודה המותר על הפיגום ואין לחרוג ממנו.
- 21.2.8. כל הרכבה של פיגום נייד שגובהו עולה על 12 מ' תעשה ע"י בונה פיגומים מוסמך.
- 21.2.9. יש לתחום את אזור העבודה סביב הפיגום בעזרת סרטי סימון.
- 21.2.10. הפיגום ימוקם באופן יציב ועל רצפה ישרה וללא שיפוע ו/או מפגע אחר (מישורי, מרוצף, סלול ו/או מהודק)
- 21.2.11. לפני עבודה על הפיגום יש לבדוק שלא קיים פגם כגון מעיכה, עיוות, סדק, שבר.
- 21.2.12. יש לוודא כל חלקי הפיגום מקוריים ואין תוספת זמנית / מאולתרת לבדוק שהפיגום יציב ולא מתנדנד לבדוק האם דרושים מייצבים במידה וקיימים מייצבים יש לוודא כי הם פתוחים ב-45 מע' ועומדים היטב על הקרקע.
- 21.2.13. בפיגום עם יותר ממשטח אחד, יש לוודא שהפתחים מנוגדים
- 21.2.14. אם יש מעבר עובדים מתחת לפיגום יש להסיט את מעבר לנתיב אחר !!

22. עבודה על גבי במות הרמה ניידות

- 22.1. בעבודה על גבי במות הרמה יעסיק הקבלן רק עובדים בעלי הסמכה בתוקף לעבודה על במות.
- 22.2. העבודה על גבי במות הרמה תתבצע בהתאם לתקנות הבטיחות בעבודה (עבודה בגובה), התשס"ז-2007 לרבות כמפורט להלן:
- 22.2.1. הקבלן יוודא שאישור הבדיקה האחרונה של הבמה עדיין בתוקף (בדיקת מתקני הרמה אחת ל-14 חודשים)
- 22.2.2. יש לערוך לפני תחילת העבודה, סקירה של הסיכונים הקיימים בסביבת העבודה ומניעתם. סקירה כזו תכלול בין היתר התייחסות ל:
- א. מצב פני השטח (שיפועים, בורות וכו')
- ב. מכשולים פיזיים (ציוד, פסולת, חבלים, חומרי בניה וכו')
- ג. אנרגיות מסוכנות (חשמל, גז, כימיקלים, מכונות וכו')

ד. מכשולי גובה (מקום צר, צנרת מעל, מבנים צמודים, כבלי חשמל וכו')

- 22.2.3. יש לוודא שמעקות הבטיחות סגורים היטב.
- 22.2.4. אין להעמיס על הבמה משקל העולה על המשקל המותר ע"י היצרן (שני עובדים וציוד עבודה אישי)
- 22.2.5. תנועה אופקית של הזרוע (ב – Boom Lift) מותרת רק בשלב ההתמקמות הסופית של הבמה.
- 22.2.6. יש להימנע מלנסוע עם הבמה המצב מורם על דרך משובשת.
- 22.2.7. אזור העבודה ייחסם ויסומן בסרטי סימון כדי שלא לסכן אנשים אחרים באזור.
- 22.2.8. אין להציב סולם או כל אמצעי אחר על גבי הבמה לשם הגבהה.
- 22.2.9. אין לעמוד, לשבת או לטפס על מעקות הבטיחות.
- 22.2.10. את כבל העיגון של הרתמה יש להצמיד לנקודה המיועדת לכך בבמה. אין להיקשר לנקודת עיגון חיצונית לבמה כגון: מבנה או ציוד אחר שנמצא בסמוך למכונה.
- 22.2.11. יש לשים לב שלא לעמוד בסמוך למכונה על מנת להימנע מנקודות מעיכה.
- 22.2.12. יש לוודא שאין אפשרות של הפעלת הכלי ע"י לחיצה אקראית על מתג אחד.
- 22.2.13. העבודה תבוצע כך שתמיד ימצא לפחות משגיח אחד למטה. יש לוודא שהמשגיח יודע לתפעל את הבמה במצב חירום מלמטה.
- 22.2.14. יש לקרוא היטב את הוראות הבטיחות של היצרן לפני השימוש בבמה.
- 22.2.15. במקרה והעבודה אמורה להתבצע בתנאי מזג אוויר קשים (רוח חזקה, גשם, חמסין וכו') יש לשקול את קיומה ולהתייעץ עם ממונה הבטיחות של הקבלן.

23. כלים מכניים הנדסים

- 23.1. כל כלי מכני הנדסי, כגון: כלי הרמה, אביזרי הרמה, מנוף וכו', יהיו תקינים ובעלי רישוי תקף כדון. הקבלן מתחייב לבדוק את רישוי הכלים טרם כניסתם לאתר של התאגיד, וכן מתחייב כי בביצוע העבודות לא יעשה שימוש כלשהו בכלי מכני הנדסי שאינו בעל רישוי תקף כדון ו/או שאינו תקין.
- 23.2. מובהר בזה, כי הקבלן מתחייב לדאוג לכך כי כל מפעיל כלי מכני הנדסי כאמור יהיה מוסמך לכך על פי כל דין ובעל רשיון תקף כדון.

24. כימיקלים וחומרים מסוכנים

- 24.1. הקבלן מתחייב לבצע בדיקה מזידה ואיתור של חומרים העלולים לגרום נזק בריאותי ובכלל זה חומרים רעילים ו/או נפוצים ו/או מקרינים, בכל מקרה בו נמצאים ו/או עלולים להימצא באתר העבודה אדים, גזים, עשן או חומרים מסוכנים אחרים כלשהם, ובכלל זה גורמים כימיים ו/או פיסיקליים ו/או ביולוגיים הנחשבים כגורמי סיכון.
- 24.2. הקבלן לא יתחיל בביצוע עבודה שבה יש צורך בכניסת אדם לבור או שוחה או תא או כל מקום מוקף, כל עוד לא ננקטו כל האמצעים לבדיקה של המצאות חומרים סוכנים, לא סולקו החומרים המסוכנים בעזרת אמצעים מתאימים, לא נעשה איטום או מניעה בדרך טכנולוגית אחרת של חדירת חומרים מסוכנים, בכל עת שבו עשוי אדם להימצא במקום המוקף, וכל עוד לא בוצעה בדיקה נאותה אשר תוצאותיה יצביעו על אי המצאות חומרים מסוכנים או חוסר חמצן במקום.

25. חפירות וקידוחים

- 25.1. כל משך העבודה בכלל, ובעת ביצוע עבודות חפירה/חציבה ובנייה בתוך התעלות באתר העבודה בפרט, על הקבלן לנקוט בכל האמצעים הדרושים להגנת החפירה מפני מפולות והתמוטטות, כולל דיפונים ותמיכות, גם כאשר החפירה נעשתה לפי המפרט, ובמיוחד כאשר החפירה נחפרה שלא על פי השיפוע הטבעי. כמו כן, על הקבלן ובאחריותו להבטיח אמצעי הגנה מרביים לעובדיו, בעת ביצוע עבודות שונות בתוך החפירה ובקרבתה,

להגנה מפני מפולות וזאת על ידי מילוי אחר הוראות הבטיחות הבאות:

- 25.1.1. לפני התחלת החפירה או החיצוב יש לבדוק קיום של קווי חשמל, ביוב, טלפון, גז וכד', ומנהל העבודה ינקוט אמצעי זהירות מיוחדים כדי להבטיח שעובדים לא יפגעו מזרם חשמלי, אדים מזיקים, או מים פורצים.
- 25.1.2. הקבלן יתקין גידורים, דיפונים והגנות מתאימות בהתאם לתקנות הקיימות והוראות כל דין ובהתייחס לעומק החפירה ומורכבותה, למניעת נפילת אדם ומניעת התמוטטות החפירה.
- 25.1.3. בחפירה שעומקה עולה על 1.2 מ', ושיש בה סכנת התמוטטות, יש לנקוט באמצעים בכדי למנוע תאונות מפולת העלולות לקבור עובדים תחתיה.
- 25.1.4. אמצעים למניעת התמוטטות הדפנות יכולים להיות על ידי חפירה בשיפוע או התקנת מערכת דיפונים או תאי הגנה.
- 25.1.5. דיפון תעלות באדמה חולית על-פי התקנות: מותקנות בה דפנות עומדות יציבות, עם משענות וחיזוקים, המכסות את כל צידי התעלה, חודרות לעומק מספיק בקרקעיתה, ובולטות 15 ס"מ מעל פני הקרקע הסמוך לתעלה.
- 25.1.6. אם קיימת סכנת התמוטטות בעת התקנת הדיפון, העובד ישתמש בתא הגנה (אין צורך בדיפון אם משתמשים תמיד בתא הגנה לכל עובד הנמצא בחפירה, או שהחפירה מתבצעת באמצעות מכונה בלבד).
- 25.1.7. דיפון חפירה בעומק של יותר מ-4 מ' רק לפי תוכנית.
- 25.1.8. חומר או אדמה שהוצאו מהחפירה יוחזקו במרחק שלא יפחת מ-50 ס"מ משפת החפירה כל בור, חפירה, קיר חצוב או מדרון מהם עלול אדם ליפול מגובה העולה על שני מטר יהיו מגודרים ע"י מעקה עם און-ייד ואון-תיכון.
- 25.1.9. יש לקיים תאורה נאותה אם מבצעים עבודת חפירה בשעות החשכה או במקום חשוך.
- 25.1.10. בעת עבודה בשעות החשכה, יוצבו פנסים בצבע אדום לאורך כל חפירה או בור שקיימת סכנת נפילה לתוכם.
- 25.1.11. אין לקרב לשפת החפירה רכב או ציוד כבד אחר שעשוי למוטט את דפנותיה, אלא אם ננקטו צעדים מיוחדים למניעת התמוטטות.
- 25.1.12. הירידה והעליה לבור או חפירה שעומקם עולה על 120 היא רק על-ידי סולם או מדרגות מתאימים המרחק המרבי בין הימצאות עובד בחפירה לבין היציאה ממנה לא יעלה על 20 מטרים.

26. עבודה בשוחות ביוב – "מקום מוקף"

- 26.1. במקרה של עבודה, תיקון ו/או התחברות לביבים או שוחות בקרה קיימים סיכונים רבים כגון המצאות גזים רעילים או מחסור בחמצן העלולים להסתיים בתאונות מוות ולכן על הקבלן לנקוט באמצעי הבטיחות הבאים:
- 26.1.1. לפני הכניסה למקום מוקף כגון שוחות או תאי ביוב יבצע הקבלן תכנון עבודה מוקדם על ידי ממונה הבטיחות של הקבלן, היתר העבודה ייבדק על ידי יועץ הבטיחות של התאגיד והעבודה תתבצע רק לאחר אישורו ובהתאם להיתר עבודה זה. נושאים המחייבים התייחסות בהיתר עבודה זה:
- שליטת המצאות גזים רעילים במקום המוקף.
 - וידוא המצאות חמצן בערכים תקינים.
 - אזורר המקום המוקף במקרה של המצאות גזים מזיקים או חוסר בחמצן וכניסה מחודשת רק לאחר בדיקה מחודשת ורק על ידי שימוש בציוד נשימה מתאים.
 - שימוש בציוד מגן אישי המאפשר חילוץ מהיר מתוך השוחה כגון שימוש בריתמה עם חבל המחובר למתקן חילוץ.
- 26.1.2. לא יורשה אדם להיכנס לחלל מוקף כלשהוא כגון שוחת בקרה ללא שקיבל הסמכה לעבודה ב"מקומות

מוקפים".

26.1.3. לפני שנכנסים לשוחת בקרה, יש לוודא שאין בה גזים מזיקים ויש בה כמות ואיכות מספקת של אוויר לנשימה. אם יתגלו גזים מזיקים או חוסר חמצן, אין להיכנס לתא הבקרה אלא לאחר שהתא אוורר כראוי האוורור יעשה באמצעים הבאים:

א. בעזרת מפוחים יעודיים.

ב. מכסי שוחות הבקרה יוסרו, לשם אוורור הקו, לתקופה של 24 שעות לפחות. לעבודה בתא בקרה קיים - מכסה השוחה שבו עומדים לעבוד והמכסים בשני התאים הסמוכים. סה"כ שלושה מכסים. לחיבור אל ביב קיים - המכסים משני צידי נקודת החיבור.

26.1.4. רק לאחר שסולקו כל הגזים ומובטחת הספקת אוויר צח בכמות מספקת תותר הכניסה לתא הבקרה, במקרים בהם לא ניתן להבטיח אוויר באיכות ובכמות המתאימה ותאפשר הכניסה רק בעזרת מערכת נשימה המספקת אוויר מגליל אוויר דחוס.

26.1.5. לא יורשה אדם להיכנס לשוחת בקרה אלא אם כן הוא חגור ברתמת בטיחות המחוברת לחבל הצלה המחובר למתקן המאפשר הוצאתו במרה חירום.

26.1.6. תמיד ישאר אדם נוסף מחוץ לשוחה אשר יהיה מוכן לחלץ את האדם מתוך החלל המוקף ולהגיש לו עזרה במקרה הצורך. גם אדם זה יהיה מוסמך לעבודה ב"חללים מוקפים"

26.1.7. הנכנס לשוחת בקרה שעומקה מעל 3.0 מ' ישא מסכת גז מתאימה.

26.1.8. בשוחות בקרה שעומקם עולה על 5.0 מ' יופעלו מפוחים מכניים לפני כניסת אדם ובמשך כל זמן העבודה בשוחה.

26.1.9. עובדים המועסקים בעבודה הדורשת כניסה לשוחות בקרה יודרכו בנושא אמצעי בטיחות הנדרשים ויאומנו בשימוש באמצעי הבטיחות שהוזכרו.

27. פסולת באתר

27.1. הקבלן יערוך מדי יום את כל הסידורים הנדרשים לפינוי פסולת ומכשולים מהאתר וידאג לביצוע סילוק פסולת יומית למקום מוסדר ומאושר לצורך כך.

27.2. פינוי פסולת חומרים מסוכנים יהיה בהתאם להוראות ותקנות המשרד להגנת הסביבה.

28. מבקרים באתר

28.1. מבקרים יכנסו לאתר העבודה באישור מנהל העבודה בלבד.

28.2. במידה ויורשו מבקרים להיכנס לאתר יעשה הדבר בליווי צמוד תוך כדי שימוש בציוד מגן אישי רלוונטי.

28.3. הקבלן יהא אחראי לדאוג לבטיחות האתר, בכל עת, לרבות בעת ביקורים באתר על ידי צדדים שלישיים כלשהם.

29. חירום

29.1. על הקבלן לוודא שהוא והעובדים מטעמו בקיאים במצבי החירום העלולים להתפתח בתחומי ובאזורי עבודתו וכי הוא יודע להתמודד עם מצבי חירום אלה.

29.2. הקבלן יספק ויחזיק באתר ציוד עזרה ראשונה לעובדיו ע"פ תקנות הבטיחות (עזרה ראשונה) 1988, וימנה אדם שעבר הכשרה על ידי רשות הסמכה להגשת עזרה ראשונה באתר העבודה. הקבלן יקצה רכב שישהה באתר בכל זמן שמתבצעת עבודה, שימשם לפינוי נפגעים למתקן רפואי, או בית חולים בשעת חירום.

30. דיווח וטיפול בתאונת עבודה

30.1. בהתרחש תאונת עבודה עדיפות הטיפול הראשונה היא לדאוג לבריאותם ושלומם של הנפגעים ולדאוג לפינוי מהיר ויעיל בעת הצורך.

- 30.2. במקביל, יש לדווח מיידית בטלפון על האירוע למזמין העבודה.
- 30.3. על המנהל הממונה לדאוג למילוי טופס "דיווח על תאונת עבודה".
- 30.4. לכל תאונה יבוצע תחקיר על ידי הקבלן, על מנת להבין את אופן התרחשותו ולמנוע הישנותו באמצעות הסקת מסקנות והפקת לקחים מעשיים הניתנים ליישום. עותק מהתחקיר יימסר לתאגיד.

תאריך _____ שם ומשפחה: _____

ת.ז.: _____ ח.פ.: _____

חברה: _____ חתימת הקבלן: _____

תעבורה
בטיחות

נספח מחשוב

1. כללי:

בתאגיד מי נתניה פועלת מערכת מידע הנדסית (GIS) המרכזת את כלל תשתיות המים והביוב הפרוסות בעיר נתניה. המערכת מקשרת בין כלל מערכות המשנה הפועלות בתאגיד ומאפשרת צפייה בכלל התשתיות העירוניות, ניתוח המידע המתקבל מהשטח בתדירות ורזולוציה גבוהה וכן מהווה כלי עזר להכנת תוכניות עבודה שנתיות לפיתוח, השקעה, תחזוקה וכיו"ב. המערכת מבוססת על כלי המדף ARCMAP מבית ESRI וכן תוסף של ARCFM מבית Miner & Miner.

2. קליטת תוכניות מצב קיים (AS-MADE):

באחריות קבלן התאגיד להעביר לתאגיד עם סיום העבודה תכניות AS-MADE בפורמט דיגיטלי בנוסף להעתקים המודפסים המועברים למהנדס הראשי וזאת כתנאי לאישור הפרויקט והעברת התשלום לקבלן (סה"כ 2 תוכניות). על תוכניות ה-AS-MADE הדיגיטליים לעמוד בכל התנאים הבאים (במצטבר):

א. הקבלן יעבוד באוטוקאד בגרסת 2007 ומעלה.

ב. הקבלן יבצע את הדיגיטציה באמצעות התוסף ARCGIS for AutoCAD. הדיגיטציה תבצע על בסיס תבנית (קובץ SEED) בשם Asmade.dwg אשר תועבר לנציג המודד/קבלן עם התחלת הפרויקט, ע"י נציג המזמינה. באחריות הקבלן/מודד לוודא קבלת הקובץ.

ג. הדיגיטציה תבצע על פי כל חוקי הרשת המקובלים ברשתות המים והביוב ואשר יפורטו בסעיף ד'. קובץ דיגיטלי אשר לא יעבור את בדיקות בקרת האיכות (QA/QC) יחזור למודד/מהנדס ויתוקן בהתאם ועל חשבונו. התשלום עבור ביצוע העבודה יוקפא עד לתיקון הקובץ ואישורו על יד אחראי מערכות המחשוב אצל המזמינה, ולקבלן לא יהיו כל טענות בגיל כך.

ד. ביצוע הדיגיטציה ושמירה על עקרונות חוקי הרשת יתבססו על העקרונות הבאים:

- עבודה עם שכבות המידע המוגדרות ברכיב ARCGIS for Autocad.
- הדיגיטציה תבצע בתוך תחום השיפוט של נתניה אלא אם יוגדר אחרת ומראש.
- אימות טופולוגי וגיאומטרי.
- הזנה של נתונים אלפא נומריים בשדות הרלוונטים ושמירה על הגדרות סוג וסיווג שדה.
- אימות חוקי קישוריות הרשת – שמירה על חיבוריות בין קטעי ביוב ואו מים, הצבה של חיבורי צרכן/מדי מדידה/מתאמים על קו ראשי או משני בהתאם למקובל בתאגיד.

עם קבלת צו התחלת העבודה באחריות הקבלן לבצע הטמעה מלאה של תוסף ה-ARCGIS for AutoCAD ולוודא כי התבנית שתועבר על ידי התאגיד נתמכת על ידי המחשבים במשרדו. קבלן אשר נכשל בהטמעת התוסף ידווח לאחראי מערכות ה-GIS של התאגיד. ניתן להוריד את התוסף בקישור:

<http://www.esri.com/apps/products/download/index.cfm?fuseaction=download.main&downloadid=570>

הנחיות לעבודה עם רכיב ה-Arcgis for Autocad יפורטו בנספח 5א'.

3. הנחיות לשרטוט, בקרת איכות וחוקיות הרשת:

קובץ ה-AS-MADE אשר יועבר לידי המהנדס הראשי של התאגיד יעבור בקרת איכות מלאה במטרה לשמור

על חוקיות הרשת (מים וביוב כמוגדר בסעיף ד' לעיל) וכן אימות של תקינות הטופולוגיה. באחריות הקבלן לבצע בקרה מלאה לפני הגשת התוכניות, שכן בעיות או אי התאמה אשר יעלו בבדיקה של התאגיד יחייבו החזרה של הקובץ לקבלן לטובת תיקון התקלות על חשבונו. כאמור, התשלום עבור ביצוע העבודה יוקפא עד אישור קבלת קובץ דיגיטלי תקין מהקבלן.

א. הנחיות לשרטוט – כללי

- יש לוודא תאימות מלאה בין העותק "הקשה" (על גבי נייר) שנמסר לתאגיד לבין העותק הממוחשב.

- יש להשתמש בגופנים המקובלים בעברית ולצרף ואף לצרף את קובץ הפונט הרלוונטי בפורמט SHX.

- קובץ המדידה יהיה בקואורדינטות רשת ישראל החדשה בלבד.

- יש להגיש את כל קבצים במחיצה אחת, ללא תת מחיצות.

ב. בדיקות טופולוגיה – יבוצעו הבדיקות הבאות לפחות:

- יישויות קוויות – איתור Overshoot, Undershoot.

- יישויות פוליגונליות – איתור פוליגונים פתוחים, איתור פערים ו/או חפיפה.

4. באחריות הקבלן לוודא כי כל מפת AS MADE דיגיטלית תכלול את היישויות הבאות:

א. מקרא מלא

ב. חץ הצפון

ג. מיפוי פוטוגרמטרי כרקע

ד. שמות רחובות במקורות הרלוונטיים

ה. סרגל קנה מידה

נספח זה יצורף כחלק בלתי נפרד ממסמכי המכרז/פנייה לקבלת הצעות, והינו מהווה חלק ממנו.

1. כללי:

רכיב ה- ArcGis for AutoCad הינו תוסף של תוכנת ArcGis, אשר נועד לאפשר עבודה על קבצי DWG בתוכנת AutoCad, תוך כדי שמירה על תאימות לתוכנת ה- GIS. לאחר התקנת התוסף וטעינתו לתוך תוכנת AutoCad, יכול המשתמש לעבוד על קובץ DWG רגיל, כזה שהוכן מבעוד מועד, ולאחר מכן להשתמש באותו קובץ על מנת להציג את הנתונים בתוכנת ArcGis.

2. התקנת ARCGIS FOR AUTOCAD:**2.1 דרישות מערכת:**

- התקנת תוכנת AutoCad \ AutoCad Map גרסה 2007, 2008 או 2009.
- התקנת NET Framework 2.0.

2.2 תהליך ההתקנה:

הפעל את קובץ ההפעלה של ArcGis for AutoCad. הקובץ ירוץ ויתקין את עצמו באופן אוטומטי. בתחילת ההתקנה תתבקש לציין את מספר הגרסה של תוכנת האוטוקד הקיימת ברשותך.

2.3 טעינת סרגל הכלים והתפריט

AutoCad אינו טוען את עצמו באופן אוטומטי במהלך פתיחת מהלך עריכה באוטוקד. ניתן לטעון אותו וכן להסירו באמצעות פקודת ה- Load\Unload:

א. בשורת הפקודה באוטוקד הקלד **CUILoad**

ב. לחץ על **Browse** ונווט אל תיקיית ההתקנה של ArcGis for AutoCad

(C:\Program Files\ArcGIS for AutoCAD)

ג. בחר ב- **afaUI.cui** ולחץ על **Open**

ד. לחץ על **Load**

ה. לחץ על **Close**

תצוגת תפריט ArcGIS for AutoCad בתוך תוכנת אוטוקד :

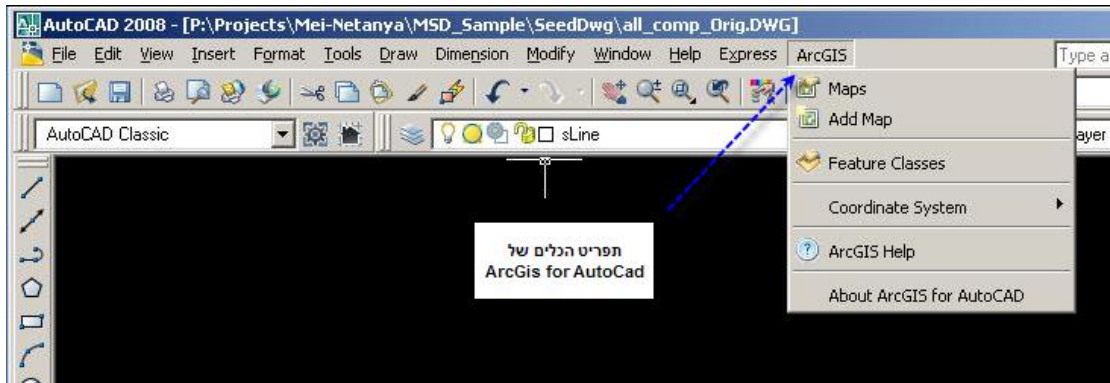

2.4 הסרת סרגל הכלים והתפריט :

הסרת התוכנה מתבצעת על ידי שימוש באפשרות ה- Add/Remove programs של Windows. לפני הסרת התוכנה, מומלץ לבצע את הצעדים הבאים על מנת להסיר את קובץ ה- CUI, כך שאוטוקד לא יחפש אותו בפעם הבאה שתפתח אותו. הסרת הקובץ מתבצעת עם פקודת ה- Load\UnLoad :

- א. בשורת הפקודה באוטוקד הקלד CUILoad
- ב. לחץ על ArcGIS ברשימת ה- Loaded Customization Groups
- ג. לחץ על Unload
- ד. לחץ על Close

3. קליטת הקובץ המיועד ב- AUTOCAD ועריכת נתונים :

- א. פתח את תוכנת אוטוקד
- ב. וודא כי בוצעה טעינת ArcGIS for AutoCad
- ג. טען את קובץ ה- dwg המשמש כקובץ Seed (File -> Open)
- ד. שמור את הקובץ בספרית עבודה בשם אחר (File -> Save As). על קובץ זה תבוצע עבודת השרטוט.
- ה. מתוך רשימת השכבות בקובץ, בחר את השכבה עליה תבצע את עבודת השרטוט.

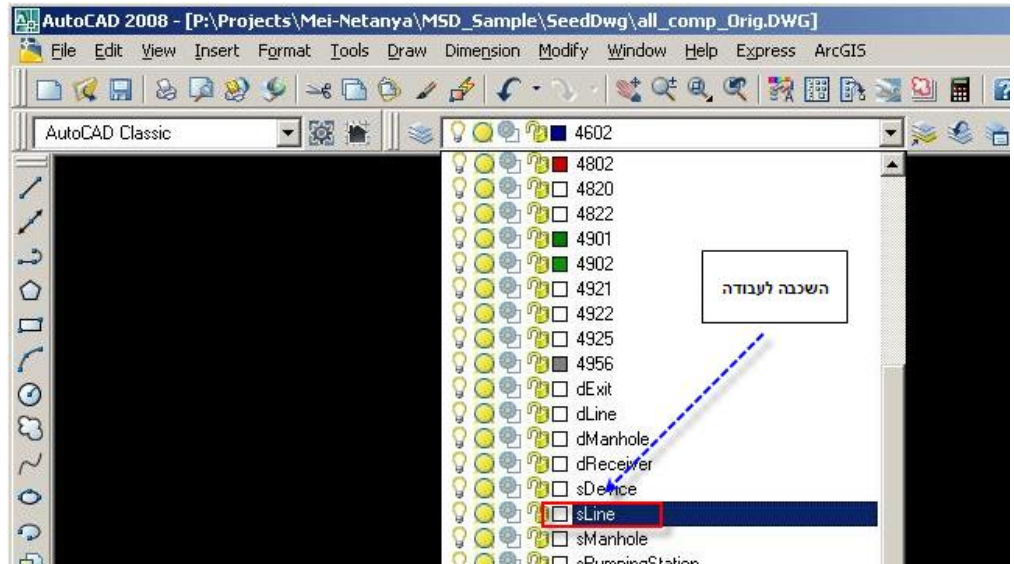

- ו. שרטט ישויות גיאומטריות והזן בחלון המאפיינים (Properties) את נתוני הישויות שהוספת.
- ז. בשדות המכילים קודים, יש להכניס את ערך הקוד המתאים.

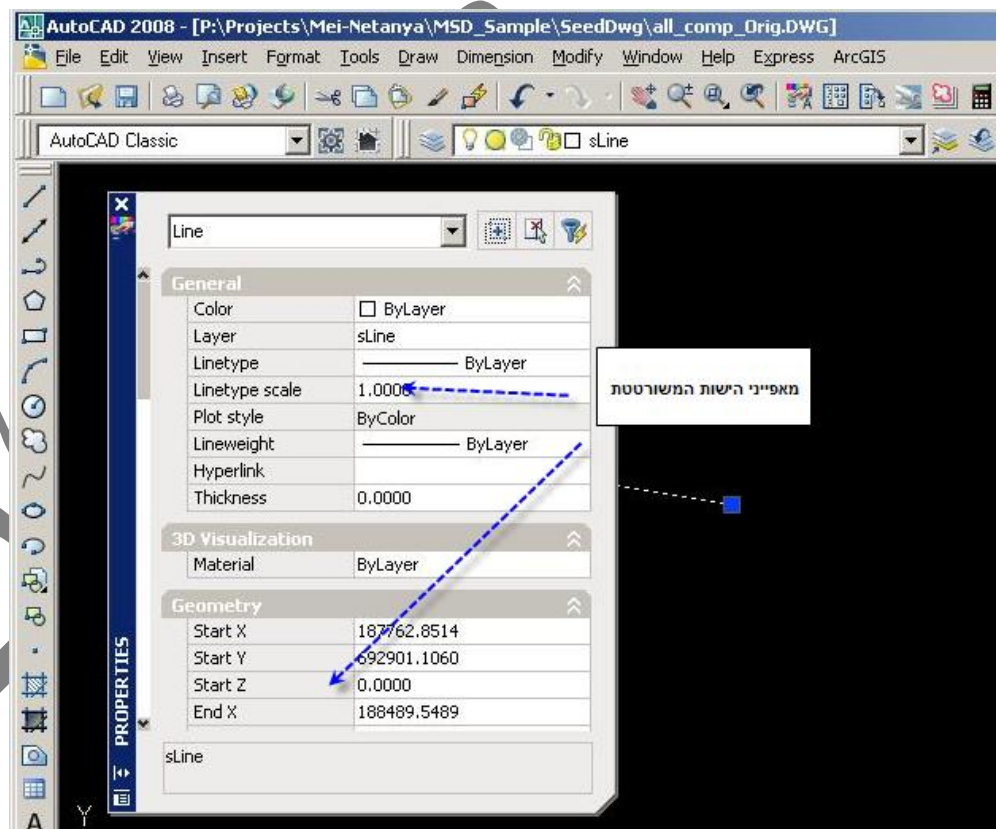

- ח. בסיום העבודה בצע שמירה לקובץ.
- פריט ה-ArcGIS Help בתפריט ArcGIS מספק עזרה מפורטת נוספת.

נספח 9טופס אישור מסירת העבודה לעירייה

ח.ל.ת – החברה לפיתוח ולתיירות נתניה בע"מ

טופס מסירה

תיאור הפרוייקט: _____

נוכחים:

מטעם העירייה: _____

מטעם הקבלן: _____

מטעם המפקח: _____

מטעם ח.ל.ת: _____

הערות/תוספות: _____

נתקבלו תכניות AS MADE הבאות: כללי/השקיה/צמחיה שם: _____ חתימה: _____

אנו החתומים מטה בדקנו ומצאנו שהעבודה בוצעה לשביעות רצוננו ולפי דרישות העירייה.

נציג קבלן/מוסר העבודה: _____ חתימה: _____

מנהל הפרוייקט: _____ חתימה: _____

נציג העירייה/מקבל העבודה: _____ חתימה: _____

תאריך: ____/____/____